แผนหลักของสภาวิศวกร 3 ปี พ.ศ.2549-2552

พื้นฐานองค์การ

สภาวิศวกรจัดตั้งขึ้นโดยพระราชบัญญัติวิศวกร พ.ศ. 2542 ที่มีผลบังคับใช้ตั้งแต่วันที่ 30 พฤศจิกายน พ.ศ. 2542 แทน พระราชบัญญัติวิชาชีพวิศวกรรม พ.ศ. 2505

รูปแบบการบริหาร และการดำเนินงานขององค์การ

สภาวิศวกรมการ บริหารและดำเนินงานด้วยระบบคณะกรรมการที่มีวาระอยู่ในตำแหน่งคราวละ 3 ปี ซึ่งคณะกรมการแต่งตั้งคณะอนุกรรมการ และคณะทำงาน ต่าง ๆ ให้ดำเนินงานแทนได้ตามสมควร ทั้งนี้ โดยอาศัยบทบัญญัติของพระราชบัญญัติวิศวกร พ.ศ. 2542 กล่าวคือ

ตามนัยของมาตรา 6 กำหนดให้สภาวิศวกรมีฐานะเป็นนิติบุคคล นัยของมาตรา 24 กำหนดให้มีคณะกรรมการสภาวิศวกรมาจากการเลือกตั้งและแต่งตั้งจำนวนรวม 20 คน นัยของมาตรา 39 ให้มีสำนักงานสภาวิศวกรทำหน้าที่ธุรการต่าง ๆให้แก่คณะกรรมการและสภาวิศวกร และตามนัยของมาตรา 38 ให้คณะกรรมการอาจแต่งตั้งคณะอนุกรรมการขึ้น เพื่อพิจารณาหรือปฏิบัติการอย่างหนึ่งอย่างใดแทนได้

สำหรับการควบคุมการประกอบวิชาชีพนั้น ตามนัยของมาตรา 53 กำหนดให้คณะกรรมการสภาวิศวกรแต่งตั้งกรรมการจรรยาบรรณจำนวนไม่น้อยกว่า 3 คนขึ้นพิจารณาและวินิจฉัยทางจรรยาบรรณของผู้ประกอบวิชีพวิศวกรรม ซึ่งตามนัยของมาตรา 59 ให้กรรมการจรรยาบรรณมีฐานะเป็นเจ้าพนักงานตามประมวลกฎหมายอาญาด้วย

ส่วนการติดตามผลงานบริหารของคณะกรรมการสภาวิศวกรนั้นมีผู้ตรวจทำหน้าที่รายงานผลการดำเนินงานเสนอสมาชิกอย่างเป็นอิสระ

สภาวิศวกรมีรูปแบบองค์กรบริหาร และมีสำนักงานที่คณะกรรมการจัดการแบ่งส่วนงานตามความเหมาะสมซึ่งในปลายปี พ.ศ.2550 มีการแบ่งสายงานออกเป็น 1 สำนัก และ 5 ฝ่าย โดยสรุปได้ในแผนภูมิการจัดองค์การที่มีตำแหน่งผู้บริหารระดับต่าง ๆ ดังต่อไปนี้

แผนภูมิการจัดองค์การสภาวิศวกร(แสดงตำแหน่งผู้บริหาร)

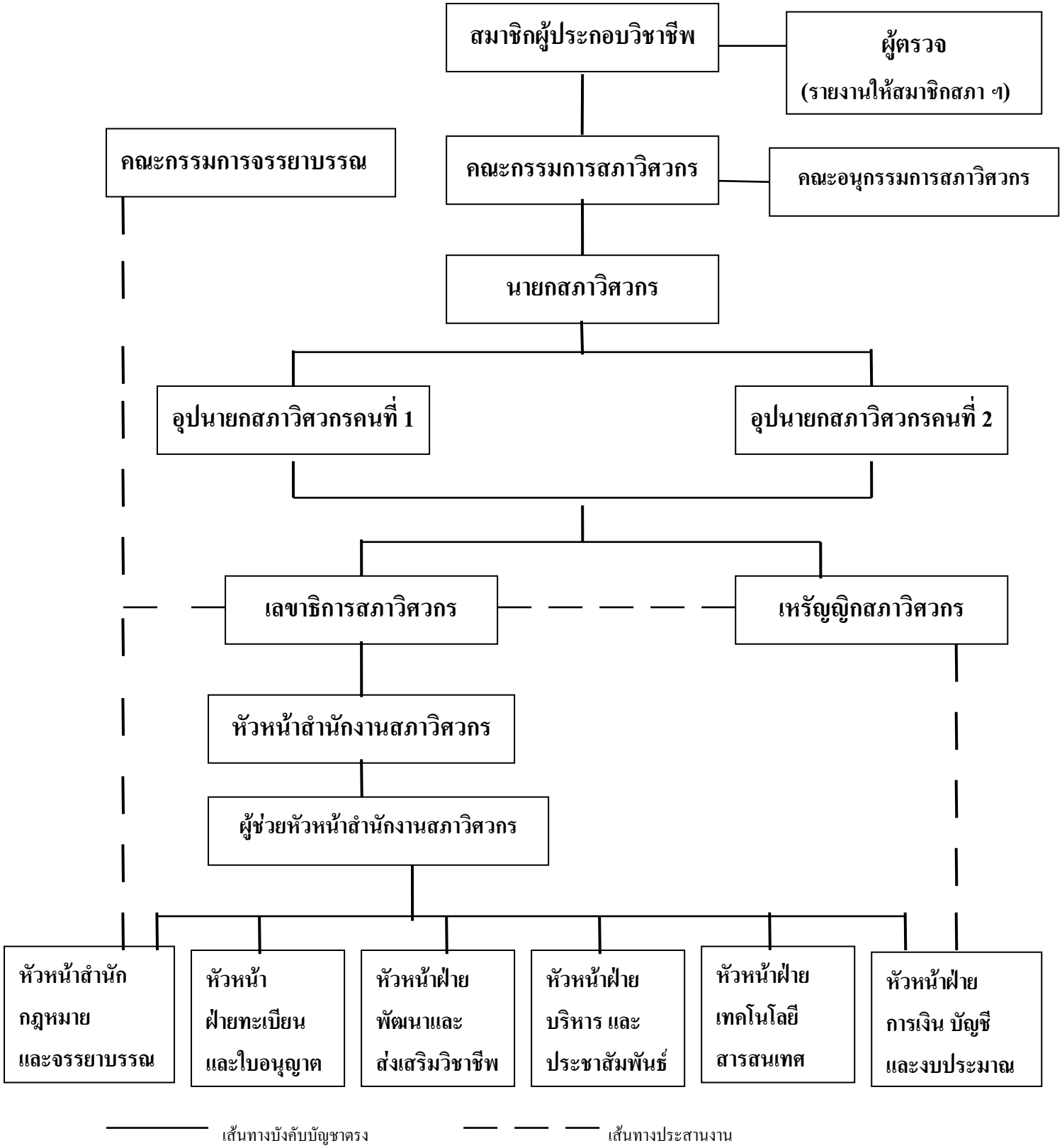

วิสัยทัศน์สภาวิศวกร

วิสัยทัศน์

" เป็นองค์กรหลักของประเทศในการควบคุมและส่งเสริมการประกอบวิชาชีพวิศวกรรมให้มีประสิทธิภาพ และคุณภาพทันการพัฒนาของโลก"

คำขวัญสภาวิศวกร

คำขวัญสภาวิศวกร ปี 2550

"สภาวิศวกร พัฒนาความรู้ คู่จรรยาบรรณ สร้างสรรค์สังคมไทย ก้าวไกลสู่สากล"

พันธกิจสภาวิศวกร

คณะกรรมการสภาวิศวกรมีพันธกิจต้องดำเนินงานภายใต้กรอบของวัตถุประสงค์และอำนาจหน้าที่ตามที่ได้ระบุไว้ในพระราชบัญญัติวิศวกร พ.ศ. 2542 ให้สภาวิศวกรเป็นนิติบุคคลซึ่งมีวัตถุประสงค์ 8 ข้อ และมีอำนาจและหน้าที่ 7 ข้อ ดังนี้

วัตถุประสงค์สภาวิศวกร 8 ข้อ ประกอบด้วย

1 ส่งเสริมการศึกษา การวิจัย และการประกอบวิชาชีพวิศวกรรม
2 ส่งเสริมความสามัคคี และไกล่เกลี่ยข้อพิพาทของสมาชิก
3 ส่งเสริมสวัสดิการ และผดุงเกียรติของสมาชิก
4 ควบคุมความประพฤติและการดำเนินงานของผู้ประกอบวิชาชีพวิศวกรรมให้ถูกต้องตามมาตรฐาน และจรรยาบรรณแห่งวิชาชีพวิศวกรรม
5 ช่วยเหลือ แนะนำ เผยแพร่ และให้บริการทางด้านวิชาการต่าง ๆ แก่ประชาชน และองค์กรอื่นในเรื่องที่เกี่ยวข้องกับวิทยาการและเทคโนโลยีทางวิศวกรรม
6 ให้คำปรึกษา หรือข้อเสนอแนะต่อรัฐบาลเกี่ยวกับนโยบาย และปัญหาด้านวิศวกรรม รวมทั้งด้านเทคโนโลยี

7 เป็นตัวแทนของผู้ประกอบวิชาชีพวิศวกรรมของประเทศไทย

8 ดำเนินการอื่นตามที่กำหนดในกฎกระทรวง

อำนาจและหน้าที่สภาวิศวกร 7 ข้อ

อำนาจและหน้าที่ที่กำหนดให้ไว้ในพระราชบัญญัติวิศวกร พ.ศ. 2542 มี รวม 7 ข้อ ประกอบด้วย

1 ออกใบอนุญาตให้แก่ผู้ขอประกอบวิชาชีพวิศวกรรมควบคุม

2 พักใช้ใบอนุญาตหรือเพิกถอนใบอนุญาต

3 รับรองปริญญา ประกาศนียบัตร หรือวุฒิบัตรในการประกอบวิชาชีพวิศวกรรมควบคุม

4 รับรองความรู้ความชำนาญในการประกอบวิชาชีพวิศวกรรมควบคุม

5 เสนอแนะรัฐมนตรีเกี่ยวกับการกำหนดและการเลิกสาขาวิชาชีพวิศวกรรมควบคุม

6 ออกข้อบังคับสภาวิศวกรรมโดยประกาศในราชกิจจานุเบกษาแล้วให้ใช้บังคับในการต่อไปนี้

6.1 การกำหนดลักษณะต้องห้ามของสมาชิก

6.2 การรับสมัครเป็นสมาชิก ค่าจดทะเบียนสมาชิก ค่าบำรุงและค่าธรรมเนียมที่เรียกเก็บจากสมาชิกหรือบุคคลภายนอก

6.3 การเลือกและการเลือกตั้งกรรมการ

6.4 การออกใบอนุญาต อายุใบอนุญาต การพักใช้ใบอนุญาต การเพิกถอนใบอนุญาต และการรับรองความรู้ความชำนาญในการประกอบวิชาชีพวิศวกรรมควบคุม

6.5 คุณสมบัติ วาระการดำรงตำแหน่ง และการพ้นจากการดำรงตำแหน่งของผู้ตรวจ

6.6 หลักเกณฑ์และคุณสมบัติของผู้ขอรับใบอนุญาตแต่ละระดับ

6.7 คุณสมบัติและลักษณะต้องห้ามของผู้ขอรับใบอนุญาต

6.8 จรรยาบรรณแห่งวิชาชีพวิศวกรรม และการประพฤติผิดจรรยาบรรณอันจะนำมาซึ่งความเสื่อมเสียเกียรติศักดิ์แห่งวิชาชีพ

6.9 มาตรฐานในการประกอบวิชาชีพวิศวกรรมควบคุม

6.10 การประชุมของที่ประชุมใหญ่สภาวิศวกร

6.11 การใด ๆที่กำหนดในพระราชบัญญัติ

7 ดำเนินการให้เป็นไปตามวัตถุประสงค์ของสภาวิศวกร

นโยบายของคณะกรรมการสภาวิศวกรชุดที่ 3 (ปี พ.ศ. 2549-2552)

คณะกรรมการสภาวิศวกรสมัยปัจจุบัน(ปี พ.ศ. 2549-2552) เป็นชุดที่ 3 มี นโยบาย 5 ด้าน ซึ่งเป็นทิศทางการดำเนินงานสืบต่อจากคณะกรรมการสภาวิศวกรชุดที่ผ่านมาได้ริเริ่มงานไว้แล้วหลายเรื่องประกอบกับงานที่คณะกรรมการชุดที่3 นี้ประสงค์จะดำเนินการปรับปรุงและสร้างสรรค์ขึ้นเพิ่มเติมภายใน

ระยะเวลาที่รับภาระหน้าที่ 3 ปี (ระหว่างวันที่ 23 มิถุนายน พ.ศ. 2549 ถึง 31 ธันวาคม พ.ศ. 2552) ได้แก่

1. **ด้านการประกอบวิชาชีพ**

1.1. ปรับปรุงขั้นตอนและวิธีการพิจารณาออกใบอนุญาตให้เป็นธรรมและถูกต้องตาม พ.ร.บ.วิชาชีพวิศวกรรม พ.ศ. 2505 และพ.ร.บ.วิศวกร พ.ศ. 2542

1.2. สนับสนุนเร่งรัดการเพิ่มสาขาวิชาชีพวิศวกรรมควบคุม และส่งเสริมการพัฒนาสาขาวิชาชีพวิศวกรรมอื่น ๆ ที่ไม่ใช่วิศวกรรมควบคุมให้ประกอบวิชาชีพได้ทั้งในประเทศและในต่างประเทศ

1.3. บริหารจัดการให้มีการจัดทดสอบความรู้ระดับภาคีวิศวกร เพื่อการออกใบอนุญาต

1.4. สนับสนุนและส่งเสริมให้วิศวกรมีการพัฒนาวิชาชีพวิศวกรรมอย่างต่อเนื่องเพื่อการเลื่อนระดับใบอนุญาตได้

1.5. ส่งเสริมวิชาชีพวิศวกรรมสู่สากล

2. **ด้านการพัฒนาการศึกษา**

2.1. ส่งเสริมและสนับสนุนสถาบันการศึกษาให้ผลิตวิศวกรให้มีคุณภาพและคุณธรรม

2.2. สนับสนุนให้มีการวิจัยระหว่างภาคอุตสาหกรรมและสถาบันการศึกษา และมีการยกย่อง เชิดชูวิศวกรที่มีผลงานเป็นประโยชน์ต่อสังคม

3. ด้านการบริการสมาชิก

3.1. จัดทำเอกสารอ้างอิง อัตราค่าตอบแทนการบริการวิชาชีพแต่ละระดับ

3.2. เพิ่มการให้บริการทางวิชาการและความรู้ทางวิชาชีพแก่สมาชิกทั้งบุคคลและนิติบุคคล

3.3. ผลักดันให้หน่วยงานของรัฐ เร่งรัดการบังคับใช้ พ.ร.บ. วิศวกร พ.ศ. 2542 เช่น ควรระบุไว้ในระเบียบการพัสดุของสำนักนายกรัฐมนตรี และการพิจารณาเลื่อนตำแหน่งบุคคลของหน่วยงานเป็นต้น

3.4. ปรับปรุง ข้อบังคับ ระเบียบ และเกณฑ์ต่างๆ รวมทั้งข้อบังคับสภาวิศวกรว่าด้วยการเลือกและการเลือกตั้งกรรมการ สภาวิศวกร พ.ศ. 2543 และข้อบังคับสภาวิศวกรว่าด้วยการประชุมใหญ่ พ.ศ. 2543 ให้เหมาะสมตามสถานการณ์ปัจจุบัน

3.5. พิจารณาจัดสวัสดิการให้แก่สมาชิก

3.6. ส่งเสริมความรู้ทางกฎหมายที่เกี่ยวข้องกับวิศวกร เช่น กฎหมายแพ่ง กฎหมายอาญา การประกันความรับผิด การรักษาสิทธิในทรัพย์สินทางปัญญา เป็นต้น

4 ด้านงานบริการเพื่อสังคม

4.1. สนับสนุนให้สมาคมวิชาชีพ (เช่น สมาคมวิศวกรรมสถานฯ, สมาคมวิศวกรรมออกแบบฯ, สมาคมวิศวกรรมสิ่งแวดล้อม ฯ เป็นต้น) และสถาบันการศึกษา จัดทำมาตรฐานหรือคู่มือในการประกอบวิชาชีพวิศวกรรมควบคุม

4.2. สร้างเครือข่ายวิศวกรอาสา ช่วยเหลือชุมชนในยามประสบภัยพิบัติ และรณรงค์เรื่องความปลอดภัยสาธารณะ

4.3. ให้คำปรึกษา หรือข้อเสนอแนะต่อรัฐบาลและสาธารณชนเกี่ยวกับเกี่ยวกับนโยบายและปัญหาด้านวิศวกรรมรวมทั้งด้านเทคโนโลยี

4.4. สร้างเครือข่ายความสัมพันธ์กับหน่วยงานทางวิศวกรรม และสภาวิชาชีพอื่น

5. ด้านการพัฒนาองค์กร

5.1 ปรับปรุงระบบการบริหารงานของสำนักงานสภาวิศวกร เรื่องการพัฒนาบุคลากรและการให้บริการแก่สมาชิกในบริเวณสำนักงาน

5.2 พัฒนาการของสำนักงานสภาวิศวกรเข้าสู่สากล

5.3 สร้างระบบสารสนเทศในองค์กรเพื่อเป็นองค์กรอีเล็กทรอนิกส์ : e-Organization

5.4 ดำเนินการประชาสัมพันธ์เชิงรุกเพื่อการทำความเข้าใจให้สมาชิกและเกิดภาพพจน์ที่ดีต่อสภาวิศวกร

วัตถุประสงค์ของแผนหลัก 3 ปี

วัตถุประสงค์ และระยะเวลาดำเนินงาน

คณะกรรมการสภาวิศวกรชุดที่ 3 มีวัตถุประสงค์จัดทำแผนหลักขึ้นมาเพื่อเป็นทิศทาง และเป้าหมายการดำเนินงานสนองพันธกิจของสภาวิศวกร และให้เป็นไปตามนโยบายของคณะกรรมการสภาวิศวกรชุดนี้ ในช่วงเวลาระหว่างอยู่ในตำแหน่งตามวาระ 3 ปีที่ได้รับอำนาจหน้าที่สืบต่อจากคณะกรรมการสภาวิศวกรชุดที่ 2 ตั้งแต่วันรับหน้าที่ วันที่ 22 มิถุนายน พ.ศ. 2549 ถึงวันมอบงานให้คณะกรรมการสภาวิศวกรชุดที่4 คือประมาณ วันที่ 21 มิถุนายน พ.ศ. 2552 โดยในการปฏิบัติการแผนมีคำขวัญเป็นคติเตือนใจในการทำงานด้วย ทั้งนี้ ต้องปฏิบัติการอยู่ภายใต้อำนาจและหน้าที่ที่กำหนดให้ไว้ในพระราชบัญญัติวิศวกร พ.ศ. 2542 แล้ว รวม 5 ข้อได้แก่

1 บริหารและดำเนินการให้เป็นไปตามวัตถุประสงค์และข้อบังคับของสภาวิศวกร

2 สอดส่องดูแลและดำเนินการทางกฎหมายกับผู้กระทำการฝ่าฝืนพระราชบัญญัติวิศวกร พ.ศ. 2542

3 ออกระเบียบคณะกรรมการของสภาวิศวกรว่าด้วยการใด ๆ ตามที่กำหนดให้เป็นหน้าที่ของคณะกรรมการในพระราชบัญญัติ พ.ศ. 2542 หรือตามที่ที่ประชุมใหญ่สภาวิศวกรมอบหมาย

4 กำหนดแผนดำเนินงานและงบประมาณประจำปีของสภาวิศวกร

5 วินิจฉัยชี้ขาดอุทธรณ์ ซึ่งผู้ได้รับใบอนุญาตอุทธรณ์คำวินิจฉัยของคณะกรรมการจรรยาบรรณของสภาวิศวกร

โดยที่ การทำงานของสภาวิศวกรใช้เงินตามงบประมาณรายปีซึ่งปีงบประมาณของสภาวิศวกรนับวันเริ่มต้นและสิ้นสุดตามปีปฏิทิน ฉะนั้น ระยะเวลาดำเนินการของแผนหลัก 3 ปี ตามนโยบายของคณะกรรมการสภาวิศวกรชุดที่ 3 นี้ จึงเริ่มตั้งแต่ วันที่ 23 มิถุนายน 2549 ถึง 31 ธันวาคม 2552 หรือระหว่างครึ่งหลังปี พ.ศ. 2549 ถึงสิ้นปี พ.ศ. 2552

กรอบแผนหลัก 3 ปี

แผนงานในกรอบแผนหลัก 3 ปี (ระหว่างครึ่งหลังปี พ.ศ. 2549 ถึงสิ้นปี พ.ศ. 2552)

คณะกรรมการสภาวิศวกรชุดที่ 3 จะดำเนินงานให้สัมฤทธิ์ผลตามเป้าประสงค์ของแผนหลัก จึงจัดการทำแผนงานขึ้นชี้ทิศทาง และกรอบ ขอบเขตของงาน หรือกิจกรรมให้สอดรับกับโยบายที่คณะกรรมการ ฯได้วางไว้แล้ว แผนงานเหล่านี้มีทั้งส่วนที่คณะกรรมการ ฯต้องดำเนินการเอง หรือที่มอบหมายให้คณะอนุกรรมการ ต่าง ๆดำเนินการแทน ทั้งนี้ เพื่อให้สภาวิศวกรบรรลุซึ่งวัตถุประสงค์ ที่ระบุไว้ในพระราชบัญญัติ พ.ศ. 2542

แผนงาน หรือกิจกรรมที่มีเป้าหมายดำเนินการใน3 ปี ต่อจากแผนงานและโครงการที่คณะกรรมการสภาวิศวกรชุดที่ 2 ได้ดำเนินการมาแล้ว ในช่วงเวลาระหว่างครึ่งหลังปี พ.ศ. 2549 ถึงสิ้นปี พ.ศ. 2552 คณะกรรมการสภาวิศวกรชุดที่ 3 มอบให้ คณะอนุกรรมการแต่ละคณะซึ่งอาจจัดทำโครงการหรือเสนอมาตรการขึ้นมาเริ่มดำเนินงาน และเสร็จสิ้นในช่วงเวลาที่เหมาะสมต่อไป มีดังนี้

1 **แผนส่งเสริมการศึกษา การวิจัย และการประกอบวิชาชีพวิศวกรรม** เป็นแผนเน้นสนอง **นโยบายการพัฒนาการศึกษา และ การประกอบวิชาชีพ** คือ งาน หรือโครงการ ต่อไปนี้-

1.1 สนับสนุนการศึกษา และวิจัยในสาขาวิศวกรรมควบคุมและสาขาวิศวกรรมส่งเสริม

1.2 กำหนดสาขาวิศวกรรมและมาตรการจำเป็นเพื่อส่งเสริมการประกอบวิชาชีพให้ทัดเทียมสาขาวิศวกรรมของประเทศในภูมิภาคอาเซียนและเอเปค รวมถึงเพื่อส่งเสริมการประกอบอาชีพ

วิศวกรรมตามเงื่อนไขขององค์การการค้าโลก และของการเปิดเขตการค้าเสรี ซึ่งต้องศึกษาติดตามความเคลื่อนไหวระหว่างประเทศในทุกระดับ

1.3 พัฒนาวิธีการอบรมและทดสอบความรู้(ในห้อง)ทางวิศวกรรมควบคุมให้ทันสมัย และให้เพียงพอต่อจำนวนผู้ขอใบอนุญาตประกอบวิชาชีพ ทั้งขอระดับภาคี หรือผู้ขอเลื่อนระดับ

1.4 อบรมทดสอบความรู้(ในห้อง)ให้ผู้ประสงค์จะทดสอบหรือผู้ขอรับใบอนุญาตประกอบวิชาชีพ ฯ

1.5 พัฒนาวิธีการให้ใบอนุญาตระดับภาคีโดยพิจารณาผลงานฝึกหัด และผลการพัฒนาวิชาชีพวิศวกรรมอย่างต่อเนื่องเป็นทางเลือกอีกวิธีหนึ่งให้แก่ผู้ขอประกอบวิชาชีพ ฯ

1.6 อบรมและทดสอบความพร้อมประกอบวิชาชีพ ฯ สำหรับผู้ได้รับใบอนุญาตรายใหม่

1.7 จัดการเพื่อนำประวัติผลการทำงาน และรับลการพัฒนาวิชาชอย่างต่อเนื่องมาใช้ในการพิจารณาเลื่อนระดับการประกอบวิชาชีพ ฯ

1.8 รับรองประสบการณ์ของผู้ประสงค์ประกอบวิชาชีพในภูมิภาคเอเปค หรือภายใต้เงื่อนไขขององค์การการค้าโลก หรือของการเปิดเขตการค้าเสรีต่าง ๆตามแต่กรณี

1.9 จัดทำสื่อระบบคอมพิวเตอร์ทันสมัยให้สมาชิกเรียนรู้ หรือลองทดสอบความรู้ด้วยตนเอง

1.10 ติดตามและเตรียมพร้อมในกรณีไทยเข้าเป็นสมาชิกตามข้อตกลงวอชิงตัน (Washington Accord)

1.11 พัฒนาการประกอบวิชาชีพ โดยปรับปรุง แก้ไข หรือเปลี่ยนแปลงวิธีการและเงื่อนไข ในการได้รับใบอนุญาตกระกอบวิชา ชีพวิศวกรรมควบคุม ให้เป็นประโยชน์ อย่างมีประสิทธิภาพ และทางเลือกแก่ผู้ประสงค์ประกอบการระดับต่าง ๆ

1.12 ออกระเบียบ ข้อบังคับ หรือมาตรการทางกฎหมายให้วิศวกรสามารถใช้ผลการศึกษาอย่างต่อเนื่อง (CPD) เป็นประโยชน์ในการขอใบอนุญาตประกอบวิชาชีพทุกระดับ

1.13 พิจารณาให้ทุนสนับสนุนการศึกษาวิจัย แก่นักศึกษาระดับสูงกว่าปริญญาตรี หรือเพื่อให้แก่สถาบันการศึกษาทำการวิจัยในหัวข้อเรื่องกำหนด

1.14 ศึกษาและกำหนดมาตรการเพิ่มขีดความสามารถการดำเนินงานให้แก่ผู้ประกอบวิชาชีพ ทั้งตัวบุคล หรือนิติบุคล ให้เป็นที่ยอมรับและชื่อถือยิ่งขึ้น

1.15 ศึกษาและกำหนดมาตรการเพิ่มขีดความสามารถในการแข่งขันประกอบวิชาชีพ ฯ ในทั้งระดับภูมิภาค และระดับโลก

2 แผนส่งเสริมความสามัคคี และไกล่เกลี่ยข้อพิพาทของสมาชิก เป็นแผนเน้นสนองนโยบาย **การบริการสมาชิก และ การประกอบวิชาชีพ คือ**

2.1 จัดการสังสรรค์ การทำกิจกรรม ทำบุญ หรือจัดสันทนาการเพื่อความสามัคคีของสมาชิก

2.2 จัดให้มีคณะวิศวกรผู้อาวุโสสำหรับไกล่เกลี่ยข้อพิพาทระหว่างคู่กรณีที่เป็นสมาชิก

2.3 จัดให้มีคณะวิศวกรผู้อาวุโสสำหรับแนะนำและตอบข้อซักถามเกี่ยวกับการประกอบวิชาชีพ ฯ ของสมาชิกและผู้สนใจ

2.4 ดำเนินงานสนับสนุนกิจกรรมเพื่อส่งเสริมความสามัคคี ระหว่างสมาคมผู้ประกอบวิชาชีพด้านวิศวกรรมสาขาต่าง ๆ

2.5 สนับสนุนการมีส่วนร่วมอย่างเป็นหมู่คณะในการแสดงจุดยืนต่อสถานการณ์ที่หากอุบัติขึ้นมีผลกระทบ หรือมีโอกาสเพิ่มต่อผลประโยชน์ในการประกอบวิชาชีพฯ

3 แผนส่งเสริมสวัสดิ์การ และผดุงเกียรติของสมาชิก เป็นแผนเน้นสนองนโยบาย **การบริการสมาชิก และการพัฒนาองค์กร คือ**

3.1 ศึกษาและจัดทำเอกสารอ้างอิงในการประกอบวิชาชีพวิศวกรรมสำหรับบริการเป็น สวัสดิการให้สมาชิกแต่ละระดับ รวมถึงการบริการเอกสารวิชาการด้วยระบบสารสนเทศทันสมัย อาทิ สารสภาในระบบสารสนเทศอิเล็กทรอนิกส์ เป็นต้น

3.2 อบรมและทดสอบความพร้อมสำหรับผู้ประสงค์จะขอรับใบอนุญาตประกอบวิชาชีพ วิศวกรรมในภูมิภาคอาเซียน เอเปก หรือภายใต้เงื่อนไขขององค์การการค้าโลก หรือของการเปิดเขตการค้าเสรีตามแต่กรณี

3.3 สนับสนุนการจัดอบรมมาตรฐานการให้บริการการประกอบวิชาชีพวิศวกรรมควบคุม ประเภทนิติบุคคล เน้นกรณีผู้ได้รับใบอนุญาตไม่ทราบถึงความจำเป็น และประโยชน์ที่จะได้รับเมื่อมีใบอนุญาตเป็นผู้ประกอบวิชาชีพวิศวกรรมควบคุม และการประชาสัมพันธ์ เสริม และการผลักดันให้ผู้ว่าจ้างหรือหน่วยงานรัฐที่เกี่ยวข้องใจถึงข้อดีในการว่าจ้างนิติบุคคลผู้ได้รับใบอนุญาตให้ปฏิบัติงานในโครงการต่าง ๆ

3.4 ศึกษาความเป็นไปได้ของประเภทสวัสดิ์การต่าง ๆที่สภาวิศวกรสามารถส่งเสริมและพิจารณาจัดให้แก่สมาชิก อาทิการจัดตั้งกองทุนวิศวกร การช่วยเหลือสมาชิกเมื่อประสพภัยพิบัติ หรือการสนับสนุนและส่งเสริมให้สมาชิกได้รับโอกาสดีในการขอทุนหรือขอดำเนินงานโครงการในกรณีอันควร เป็นต้น

3.5 กำหนดมาตรการส่งเสริมของแต่ละประเภทสวัสดิการที่ศึกษามีความเป็นไปได้ และกำหนดมาตรการผดุงเกียรติของสมาชิก

3.6 กำหนดความช่วยเหลือเกื้อกูลให้สมาชิกได้รับความเป็นธรรม และเป็นอิสสระในการประกอบอาชีพ ฯ

3.7 ให้การบริการสมาชิก โดยการสัมมนา ฝึกอบรม และดูงาน ด้วยวิธีจัดจ้างเอกชน หรือสนับสนุนสมาคมวิชาชีพ หรือสถาบันการศึกษาต่าง ๆให้ดำเนินการแทน

4 แผนควบคุมความประพฤติและการดำเนินงานของผู้ประกอบวิชาชีพวิศวกรรมให้ถูกต้องตามมาตรฐาน และจรรยาบรรณแห่งวิชาชีพวิศวกรรม เป็นแผนเน้นสนองนโยบาย และ **การประกอบวิชาชีพ ฯ คือ**

4.1 ปรับปรุงขั้นตอนและวิธีการพิจารณาออกใบอนุญาตให้เป็นธรรมและถูกต้องตาม พ.ร.บ.วิชาชีพวิศวกรรม พ.ศ. 2505 และ พ.ร.บ.วิศวกร พ.ศ. 2542 โดยทบทวนหรือออกระเบียบหรือข้อบังคับใหม่ตามแต่กรณี

4.2 เผยแพร่ความรู้จรรยาบรรณให้สมาชิกทุกประเภทอย่างทั่วถึง ทั้งผู้ที่อยู่ในส่วนภูมิภาค หรือส่วนกลาง

4.3 แผนการป้องปรามการกระทำผิดจรรยาบรรณ โดยอาจมีโครงการเฉพาะเรื่องตามแต่กรณี

4.4 ปรับปรุงศักยภาพงานจรรยาบรรณ โดยพัฒนาสำนักงานสภาวิศวกรให้มีที่ทำการพร้อมวัสดุครุภัณฑ์และกำลังคนทำงานพอเพียง เพื่อทำหน้าที่เป็นส่วนงานที่สามารถสนับสนุนการทำงานของคณะกรรมการจรรยาบรรณได้อย่างมีประสิทธิภาพเหมาะสมกับจำนวนกรณีงานที่เพิ่มขึ้น

5 แผนช่วยเหลือ แนะนำ เผยแพร่ และให้บริการทางด้านวิชาการต่าง ๆ แก่ประชาชนและองค์กรอื่นในเรื่องที่เกี่ยวข้องกับวิทยาการและเทคโนโลยีทางวิศวกรรม เป็นแผนเน้นสนองนโยบาย **การบริการสังคม และการพัฒนาองค์กรคือ**

5.1 การช่วยเหลือและสนับสนุนตามความเหมาะสมต่อการรณรงค์หรือกิจกรรมที่จัดขึ้นเพื่อความปลอดภัย รวมถึงการฟื้นฟูจากภัยพิบัติต่าง ๆของสังคม หรือชุมชนต่าง ๆ

5.2 สนับสนุนการอบรม หรือร่วมกิจกรรมด้านให้ความรู้เชิงวิศวกรรม เพื่อป้องกันอุบัติเหตุ และบรรณเทาภัยสาธารณะต่าง ๆอันอาจอุบัติขึ้น ทั้งโดยธรรมชาติหรืออื่น ๆ ตามแต่กรณี

5.3 ศึกษา ทบทวน หรือปรับปรุงโครงสร้างการบริหารและการจัดการสำนักงานสภาวิศวกรให้เหมาะสมอย่างพอเพียงต่อปริมาณงาน

5.4 ฝึกอบรม สัมมนา และดูงาน หรือสนับสนุนการการศึกษาให้แก่เจ้าหน้าที่ของสำนักงานสภาวิศวกร เพื่อเพิ่มความรู้ ความสามารถ และทักษะอันเป็นประโยชน์ในปฏิบัติหน้าที่

5.5 ให้ความร่วมมือ และสนับสนุนการทำงานของผู้ตรวจ ทั้งในส่วนที่เป็นที่ทำการ อุปกรณ์สำหรับการทำงาน และค่าตอบแทน รวมถึงการประสานงานระหว่างผู้ตรวจกบคณะกรรมการสภาวิศวกรตามสมควร

5.6 จัดหรือสนับสนุนการศึกษา และวิจัยเพื่อแนะนำการพัฒนาการประกอบอาชีพวิศวกรรม ทั้งปริมาณและคุณภาพในสาขาเพื่อควบคุมหรือสาขาเพื่อส่งเสริมชองประเทศตามสมควร

5.7 สร้าง หรือเสริมสัมพันธ์ไมตรี และเพิ่มโอกาสความร่วมมือ หรือเกื้อกูลกันทางวิชา และทางกฎหมาย ระหว่างสภาวิศวกรกับองค์กรที่คล้ายกัน ทั้งในระดับประเทศ หรือต่างประเทศ

6 แผนให้คำปรึกษา หรือข้อเสนอแนะต่อรัฐบาลเกี่ยวกับนโยบาย และปัญหาด้านวิศวกรรม รวมทั้งด้านเทคโนโลยี เป็นแผนเน้นสนองนโยบาย **การบริการสังคม และการพัฒนาองค์กร คือ**

6.1 ทำการ หรือสนับสนุนการศึกษาเชิงวิศวกรรมเพื่อแนะนำการใช้เลือกหรือปรับใช้เทคโนโลยีสำหรับโครงการขนาดใหญ่ของรัฐ ตามแต่กรณีอันสมควร

6.2 ทำการ หรือสนับสนุนการศึกษาเชิงวิศวกรรมเพื่อแนะนำการแก้ปัญหาภัยแล้งซ้ำซาก

6.3 ทำการหรือสนับสนุนศึกษาเชิงวิศวกรรมเพื่อแนะนำการแก้ปัญหาอุทกภัยซ้ำซาก

6.4 ทำการหรือสนับสนุนการศึกษาเชิงวิศวกรรมเพื่อแนะนำการแก้ปัญหาภัยจราจรทางบก

6.5 ทำการหรือสนับสนุนงานและกิจกรรมเพิ่มทักษะการใช้ภาษาอังกฤษเพื่อการเรียนรู้และการประกอบวิชาชีพวิศวกรรม

6.6 ทำการหรือสนับสนุนงานและกิจกรรมเพิ่มทักษะการใช้เทคโนโลยีสารสนเทศทันสมัยเพื่อการเรียนรู้และการประกอบวิชาชีพวิศวกรรม

7 แผนความพร้อมเป็นตัวแทนของผู้ประกอบวิชาชีพวิศวกรรมของประเทศไทย เป็นแผนงานหรือกิจกรรม เน้นสนองนโยบาย **การบริการสังคม และการพัฒนาองค์กร คือ**

7.1 ศึกษา ติดตามปัญหาการประกอบวิชาชีพวิศวกรรมควบคุม พร้อมเสนอมาตรการแก้ปัญหาโดยรวม

7.2 ศึกษาโอกาสเพิ่มงานประกอบวิชาชีพวิศวกรรมควบคุม และวิศวกรรมส่งเสริม

7.3 ศึกษาเชิงป้องกันปัญหาการกีดกันสมาชิกทั้งประเภทบุคคลและนิติบุคคลประกอบวิชาชีพวิศวกรรมของต่างประเทศ

7.4 ติดตามความก้าวหน้าทางวิชาการ ความร่วมมือด้านต่าง ๆ รวมถึงความเคลื่อนไหวเปลี่ยนแปลงทางการค้าและบริการระหว่างประเทศ ทั้งในระดับภูมิภาค และระดับโลก เพื่อนำสู่การ ให้มีมาตรการป้องกันผลเสีย รักษาและเพิ่มผลประโยชน์แก่ผู้ประกอบวิชาชีพวิศวกรรมและสมาชิกของสภาวิศวกร

7.5 พัฒนาการใช้ระบบสารสนเทศ ทั้งส่วนของข้อมูลพื้นฐานและระบบคอมพิวเตอร์ของสำนักงานสภาวิศวกรให้สมารถเชื่อมโยง และเป็นพันธมิตรได้อย่างดีกับองค์กรทางวิศวกรรมระดับชาติของประเทศพันธมิตรต่าง ๆได้รวดเณ็วและทั่วถึง

7.6 ติดตามนโยบายและมาตรการด้านการศึกษาและส่งเสริมงานวิศวกรรมและเทคโนโลยีที่เกี่ยวข้องของรัฐบาลไทยและของรัฐบาลต่างประเทศเพื่อวิเคราะห์ทำข้อเสนอแนะ ตามแต่กรณีอันสมควร

8 การดำเนินการอื่นที่กำหนดในกฎกระทรวง เป็นแผนเน้นสับสนุนนโยบาย**การพัฒนาองค์กร การบริการสมาชิก และ การประกอบวิชาชีพ** กล่าวคือ ปรับปรุงสำนักงานให้เป็นสัดส่วนมีความสะดวก สบาย เรียบร้อยและสวยงาม

8.1 ศึกษาเสนอกฎกระทรวงทีจำเป็นเพิ่มเติม และทบทวนกฎกระทรวงเดิมตามสมควร

8.2 ขยายพื้นที่ทำการให้เพียงพอกับการบริการสมาชิก และการประชุมทำงานของกรรมการ อนุกรรมการ และผู้ทำงาน

8.3 ปรับปรุงสมรรถนะ เพิ่มศักยภาพ และประสิทธิภาพของระบบสารสนเทศ โดยให้เป็นระบบอิเล็กทรอนิกส์ทันสมัย และให้เพียงพอกับการบริการสมาชิก และการประชุมทำงานของกรรมการ อนุกรรมการ และผู้ทำงาน

8.4 ให้การศึกษาอบรมเจ้าหน้าที่เพื่อเพิ่มความสามารถตามสมควรกับปริมาณและคุณภาพการงานให้เพียงพอกับการบริการสมาชิก และการประชุมทำงานของกรรมการ อนุกรรมการ และผู้ทำงาน

8.5 เสริมสร้างวัฒนธรรม ความมั่นคง และศักดิ์ศรีขององค์กร โดยผลิตผลงานที่มีคุณภาพ และปริมาณเป็นประโยชน์ต่อสังคม รวมถึงการสร้างเกียรติภูมิ และความเชื่อถือในทั้งระดับชาติและนานาชาติ

ทิศทางแผนดำเนินงานรายปี

การดำเนินงานของคณะกรรมการสภาวิศวกรเป็นการประชุมพิจารณามีมติกำหนดแผนงาน หรือกิจกรรมสำหรับปฏิบัติการในแต่ละปี และแต่งตั้งคณะอนุกรรมการ หรือคณะทำงานขึ้นทำงานเหล่านั้นแทน โดยให้คณะอนุกรรมการจัดทำโครงงาน หรือโครงการต่าง ๆอย่างละเอียดเสนอขอความเห็นชอบพร้อมของบประมาณค่าใช้จ่ายให้เรียบร้อยก่อนนำไปปฏิบัติงานที่ระบุไว้ในแต่ละโครงงานหรือโครงการนั้น ๆ ต่อไป

ทั้งนี้ ทุกโครงการต้องมีรายละเอียดค่าใช้จ่ายในการปฏิบัติระบุเป็นแผนดำเนินงานโครงการและได้รับความเห็นชอบจากที่ประชุมใหญ่สมาชิกสภาวิศวกรแล้ว กล่าวคือ

กรอบแผนดำเนินงานตามแผนหลัก ในครึ่งหลังปี พ.ศ. 2549

(ระหว่าง 23 มิถุนายน 2549 ถึง 31 ธันวาคม 2549)

1. หลักการดำเนินงาน ในครึ่งหลังปี พ.ศ. 2549 เป็นการดำเนินงานคณะกรรมการสภาวิศวกรสมัยปัจจุบันเป็นชุดที่ 3 ของต่อเนื่องตามแผนดำเนินงานและงบประมาณของคณะกรรมการสภาวิศวกรชุดที่ 2 (ที่มอบงานให้คณะกรรมการสภาวิศวกรชุดที่ 3 เมื่อวันที่ 22 มิถุนายน 2549) ให้เป็นไปตามมติที่ประชุมใหญ่สามัญประจำปี พ.ศ. 2549 โดยปรับบางส่วนให้สอดคล้องกับนโยบายคณะกรรมการสภาวิศวกรชุดที่ 3 กล่าวคือ

1.1 คณะกรรมการสภาวิศวกรชุดที่ 3 วางนโยบาย โดยสืบสานงานเดิมให้มีความต่อเนื่องจากอดีตตามสมควร พร้อมกับสร้างงานใหม่ขึ้นมาปฏิบัติตามความประสงค์ที่จะดำเนินการ หรือพัฒนาสภาวิศวกรในอนาคต

1.2 วางแผนหลัก 3 ปี (23 มิถุนายน 2549 ถึง 31ธันวาคม 2552) ให้สอดรับกับโยบายของคณะกรรมการสภาวิศวกรชุดที่ 3 เพื่อให้มีแผนงานโครงการ หรือกิจกรรมประจำปี แสดงรายละเอียดเป้าประสงค์ ช่วงเวลา และงบประมาณค่าใช้จ่ายที่ต้องการมาดำเนินงานแต่ละปี สำหรับเสนอขอความเห็นชอบจากที่ประชุมใหญ่ประจำปี ต่อไป

1.3 แต่งตั้งคณะอนุกรรมการต่าง ๆขึ้นดำเนินงานแทน ตามมติที่ประชุมคณะกรรมการสภาวิศวกรชุดที่ 3 โดยปรับปรุงหรือยกเลิกคณะอนุกรรมการชุดเดิมต่าง ๆ หรือแต่งตั้งขึ้นใหม่เพื่อให้สามารถปฏิบัติงานสำเร็จตามนโยบายและแผนที่วางไว้ ซึ่งคณะอนุกรรมการแต่ละชุดจัดทำโครงการต่าง ๆ ขึ้นดำเนินงานตามอำนาจหน้าที่ที่คณะกรรมการสภาวิศวกรชุดที่ 3 มอบหมาย ทั้งนี้ คณะอนุกรรมการอาจขอแต่งตั้งคณะทำงาน หรือผู้ชำนาญการเพื่อทำงาน และปฏิบัติกิจกรรมในรายละเอียดได้ตามความเหมาะสม

2. **แผนงาน และกิจกรรมสำหรับการดำเนินงาน ในครึ่งหลังปี พ.ศ. 2549** เป็นการวางนโยบายและแผนหลักของคณะกรรมการสภาวิศวกรชุดที่ 3 พร้อมกับการปรับแผนดำเนินงานใหม่ให้สอดคล้องกับงบประมาณตามมติประชุมใหญ่สามัญประจำปี พ.ศ. 2549 ที่ให้ตัดลดงบประมาณโดยรวมทั้งหมดลงร้อยละ ห้า ได้แก่

2.1 วางนโยบาย 5 ด้าน โดยแต่งตั้งคณะทำงานยกร่างให้คณะกรรมการสภาวิศวกรชุดที่ 3 เห็นชอบและประกาศใช้ ได้แก่ ด้านการประกอบวิชาชีพ ด้านการพัฒนาการศึกษา ด้านการบริการสมาชิก ด้านงานบริการเพื่อสังคม และด้านการพัฒนาองค์กร ซึ่งมีรายละเอียดกล่าวแล้วในข้างต้น

2.2 กำกับการบริหารให้มีการดำเนินการตามนโยบายที่วางไว้แล้ว โดยแต่งตั้งให้คณะอนุกรรมการบริหารดำเนินการแทน

2.3 วางแผนหลัก 3 ปี โดยแต่งตั้งคณะอนุกรรมการนโยบายและแผนหลัก ดำเนินการแต่งตั้งคณะทำงานร่างนโยบายและแผนหลัก 3 ปี แล้ว และให้คณะกรรมการสภาวิศวกรสมัยที่ 3 เห็นชอบและใช้งาน

3. การดำเนินงานตามแผนหลัก ครึ่งหลังปี พ.ศ. 2549

คณะกรรมการสภาวิศวกรชุดที่ 3 กำหนดการดำเนินงาน ระหว่าง วันที่23 มิถุนายน 2549 ถึง วันที่ 3 ธันวาคม 2549) ตามนโยบายในรูปโครงการ เดิมสืบต่อเนื่องจากที่คณะกรรมการสภาวิศวกรชุดที่ 2 ได้จัดทำไว้แล้วในครึ่งแรกของปี พ.ศ. 2549 (1 มกราคม 2549 - 22 มิถุนายน 2549) โดยปรับแผนและเพิ่มกิจกรรมให้สอดคล้องกับนโยบายปัจจุบันของคณะกรรมการสภาวิศวกรชุดที่ 3 และแต่งตั้งคณะอนุกรรมการชุต่าง ๆทำหน้าที่แทนตามสมควร กล่าวคือ

3.1 จัดทำแผนงานตามนโยบายด้านการประกอบวิชาชีพครึ่งหลังปี พ.ศ. 2549 โดยมอบหมายให้คณะอนุกรรมการการดำเนินงานแทนในรูปโครงการ ที่ได้รับการเห็นชอบงบประมาณในการประชุมใหญ่วิสามัญ ปี พ.ศ. 2549 ได้แก่

3.1.1 คณะอนุกรรมการพิจารณานาคุณสมบัติผู้ขอรับใบอนุญาตประเภทบุคคลอนุญาต โดยฝ่ายทะเบียนและใบอนุญาตดูแลงานเลขานุการ

3.1.2 คณะอนุกรรมการพิจารณานาคุณสมบัติผู้ขอรับใบอนุญาตประเภทนิติบุคคลอนุญาต โดยฝ่ายทะเบียนและใบอนุญาตดูแลงานเลขานุการ

3.1.3 คณะอนุกรรมการทดสอบความรู้ทางวิศวกรรม ระดับภาคีวิศวกร ดำเนินโครงการทดสอบความรู้ฯ ระดับภาคีวิศวกร เพื่อบริหารจัดการให้มีการจัดทดสอบความรู้ระดับภาคีวิศวกรเพื่อการออกใบอนุญาต โดยฝ่ายทะเบียนและใบอนุญาตดูแลงานเลขานุการ

3.1.4 คณะอนุกรรมการทดสอบความรู้ความชำนาญการประกอบวิชาชีพวิศวกรรมระดับสามัญวิศวกร ทั้ง 5 สาขา ควบคุม ดำเนินโครงการจัดทำคลังสอบที่ใช้ในการสอบเลื่อนระดับสามัญปี 49 และโครงการจัดทดสอบความรู้ทางวิศวกรรม ระดับสามัญวิศวกรปี 3 ครั้ง เพื่อสนับสนุนและส่งเสริมให้วิศวกรมีการพัฒนาวิชาชีพวิศวกรรมอย่างต่อเนื่องเพื่อการเลื่อนระดับใบอนุญาตได้อนุญาต โดยฝ่ายทะเบียนและใบอนุญาตดูแลงานเลขานุการ

3.1.5 คณะอนุกรรมการมาตรฐานการประกอบวิชาชีพ ดำเนินโครงการเตรียมความพร้อมเพื่อการเลื่อนระดับ และโครงการอบรมการพัฒนาวิชาชีพอนุญาต โดยฝ่ายพัฒนาและส่งเสริม ฯ ดูแลงาน เลขานุการ

3.1.6 คณะอนุกรรมการพัฒนาวิชาชีพวิศวกรรมอย่างต่อเนื่อง ดำเนินโครงการจัดทำโปรแกรมทดสอบเพื่อให้สมาชิกพัฒนาตนเองผ่านเว็บ โครงการจัดทำสมุดบันทึกการพัฒนาความรู้ต่อเนื่อง - Logbook CPD โครงการจัดทำสื่อให้วิศวกรเรียนรู้ด้วยตนเอง โครงการจัดทำ

วีดีโอจากโครงการประสบการณ์งานวิศวกรรม และโครงการทำแผนฉุกเฉิน (Emergency plan) รองรับผู้ที่ทำกิจกรรม CPD ไม่ครบตามเกณฑ์ โครงการทั้งหมดดำเนินการในเวลาเหลื่อมปี และเป็นโครงการเพื่อสนับสนุนและส่งเสริมให้วิศวกรมีการพัฒนาวิชาชีพวิศวกรรมอย่างต่อเนื่องใช้ผลงานเลื่อนระดับใบอนุญาตได้

3.1.7 คณะอนุกรรมการพิจารณาคุณสมบัติผู้ขอรับใบอนุญาตประเภทนิติบุคคลดำเนินโครงการสัมมนาการจัดอบรมมาตรฐานการให้บริการการประกอบวิชาชีพควบคุมประเภทนิติบุคคล 2 ครั้งเพื่อส่งเสริมวิชาชีพสู่สากล

3.1.8 คณะอนุกรรมการกิจการฝ่ายต่างประเทศ ดำเนินการจ้างที่ปรึกษาทางกฎหมายในงานต่างประเทศ (international law) การจัดทำ Web Site รวมทั้งแปลข้อมูลให้เป็นภาษาอังกฤษและ Up Date ตลอด การจัดให้เดินทางไปร่วมประชุมต่างประเทศ การจัดทำแผนกลยุทธ์ในงานบริการวิชาชีพวิศวกรรม และการเตรียมการเข้าเป็นสมาชิก Washington Accord ซึ่งการงานทั้งหมดนี้ทำเพื่อส่งเสริมวิชาชีพสู่สากล

3.2 จัดทำแผนงานตามนโยบายด้านการพัฒนาการศึกษาในครึ่งหลังปี พ.ศ. 2549

คณะกรรมการสภาวิศวกรชุดที่ 3 เลือกโครงการที่ผูกพันต่อจากของคณะกรรมการสภาวิศวกรสมัยที่ 2 มาปรับปรุง ดำเนินงานสอดรับกับนโยบายสำหรับสนับสนุนสถาบันการศึกษาให้ผลิตวิศวกรให้มีคุณภาพและคุณธรรม รวมถึงสนับสนุนให้มีการวิจัยระหว่างภาคอุตสาหกรรมและสถาบันการศึกษา ตลอดจนการยกย่องเชิดชูวิศวกรที่มีผลงานเป็นประโยชน์ต่อสังคม ทั้งนี้ระยะเวลาดำเนินโครงการอาจสั้นหรือยาวกว่า 1 ปี ได้แก่

3.2.1 คณะอนุกรรมการจัดทำนโยบายและแผนการสนับสนุนทุนการศึกษาการวิจัยและการประกอบวิชาชีพวิศวกรรม ดำเนินโครงการส่งเสริมความรู้ภาษาอังกฤษกับงานวิศวกรรม โครงการประกวดผลงานวิจัยผลงานวิชาการ และผลงานการปฏิบัติงานด้านวิศวกรรมด้านจราจร และโครงการสนับสนุนการพัฒนาขีดความสามารถการประกอบวิชาชีพวิศวกรรม ทั้งนี้ เพื่อส่งเสริมวิชาชีพสู่สากล และพัฒนาการศึกษาวิจัย

3.2.2 คณะอนุกรรมการรับรองหลักสูตรและสถาบันการศึกษา ดำเนินโครงการรับรองหลักสูตรทุกสาขาวิศวกรรที่ควบคุมตาม พ.ร.บ. วิศวกร พ.ศ. 2542

3.2.3 คณะอนุกรรมการจัดทำนโยบายและแผนการสนับสนุนทุนกาศึกษาการวิจัยและการประกอบวิชาชีพวิศวกรรม ดำเนินโครงการศึกษาวิจัยเพื่อประหยัดพลังงานภาคการขนส่ง

3.3 จัดทำแผนงานตามนโยบายด้านบริการสมาชิกในครึ่งหลังปี พ.ศ. 2549

คณะกรรมการสภาวิศวกรชุดที่ 3 เลือกโครงการที่ผูกพันต่อจากของคณะกรรมการสภาวิศวกรสมัยที่ 2 มาปรับปรุง ดำเนินงานสอดรับกับนโยบายสำหรับส่งเสริมสวัสดิ์การให้แก่สมาชิก ส่งเสริมความรู้ทางกฎหมายที่เกี่ยวข้องกับวิศวกร การให้บริการทางวิชาการและความรู้ทางวิชาชีพแก่สมาชิกทั้งบุคคลและนิติบุคคล ทั้งนี้ระยะเวลาดำเนินโครงการอาจสั้นหรือยาวกว่า 1 ปี ได้แก่

3.3.1 คณะอนุกรรมการสวัสดิการ ดำเนินการยกร่างโครงการเสนอคณะกรรมการสภาวิศวกรชุดที่ 3 เพื่อปฏิบัติในปี พ.ศ. 2550

3.3.2 คณะอนุกรรมการนโยบายและแผน ดำเนินการปรับนโยบายและแผนหลัก 3 ปี เน้นให้มีโครงการสำหรับคณะอนุกรรมการชุดต่าง ๆพิจารณาปรับปรุงเพิ่มเติม เพื่อปฏิบัติในปี พ.ศ. 2550 ให้ครอบคลุม การให้บริการทางวิชาการและความรู้ทางวิชาชีพแก่สมาชิกทั้งบุคคลและนิติบุคคล ซึ่งสำนักงานสภาวิศวกรโดยฝ่ายบริหาร ฯ ดูแลงานเลขานุการ

3.3.3 คณะอนุกรรมการพิจารณาคุณสมบัติผู้ขอรับใบอนุญาต ประเภทนิติบุคคล ดำเนินโครงการประชุมสัมมนาใบอนุญาต ประเภทนิติบุคคล 1 ครั้ง โดยฝ่ายทะเบียน ฯ ดูแลงานเลขานุการ

3.3.4 คณะอนุกรรมการอบรมและทดสอบความพร้อม ดำเนินการจัดอบรมและทดสอบความพร้อม โครงการอบรมสำหรับผู้ได้รับใบอนุญาตฯใหม่ และโครงการปรับปรุงหนังสืออบรมความพร้อมและการจัดทำข้อสอบ โดยฝ่ายพัฒนา ฯ ดูแลงานเลขานุการ

3.3.5 คณะอนุกรรมการพัฒนาวิชาชีพวิศวกรรมอย่างต่อเนื่อง ดำเนินโครงการจัดทำเอกสารพื้นฐานทางด้านวิศวกรรม 7 สาขา ฝ่ายพัฒนา ฯ ดูแลงานเลขานุการ

3.3.6 คณะอนุกรรมการจัดสอบผู้ตรวจสอบอาคาร ดำเนินโครงการจัดสอบผู้ตรวจสอบอาคารและโครงการพัฒนาระบบคอมพิวเตอร์เพื่อการจัดสอบผู้ตรวจสอบอาคาร โดยฝ่ายพัฒนาฯดูแลงานเลขานุการ

3.3.7 คณะกรรมการจรรยาบรรณ ดำเนินการตรวจสอบทางเทคนิคและวิชาการกรณีไต่สวนจรรยาบรรณ โดยฝ่ายกฎหมายและจรรยาบรรณดูแลงานเลขานุการ

3.3.8 คณะอนุกรรมการการเงิน ดำเนินโครงการติดตามสมาชิกและใบอนุญาตหมดอายุ จำนวน 2 ครั้ง โดยฝ่ายการเงิน บัญชีและพัสดุ ดูแลงานเลขานุการ

3.4 จัดทำแผนงานตามนโยบายด้านบริการเพื่อสังคมในครึ่งหลังปี พ.ศ. 2549

คณะกรรมการสภาวิศวกรชุดที่ 3 เลือกโครงการ หรือกิจกรรมที่ผูกพันต่อจากของคณะกรรมการสภาวิศวกรสมัยที่ 2 มาปรับปรุง ดำเนินงานสอดรับกับนโยบายสำหรับ ช่วยเหลือสังคมในยามประสพภัยพิบัติ รณรงค์เรื่องความปลอดภัยสารธารณะ ให้คำปรึกษาหรือข้อเสนอแนะเกี่ยวกับ

นโยบายและปัญหาด้านวิศวกรรมรวมทั้งด้านเทคโนโลยี และสร้างเครือข่ายสัมพันธ์กับหน่วยงานวิศวกรรมและสภาวิชาชีพอื่น เป็นต้น ทั้งนี้ ระยะเวลาดำเนินโครงการอาจสั้น หรือยาวกว่า 1 ปี ได้แก่

3.4.1 คณะอนุกรรมการการบริหาร ดำเนินการจัดประชุมใหญ่วิสามัญ ปี 2549 เพื่อให้คณะกรรมการสภาวิศวกร ชุดที่ 3 ขอความเห็นชอบแผนดำเนินงานและงบประมาณประจำปีในส่วนครึ่งปี พ.ศ. 2549 ซึ่งที่ได้ปรับลดงบประมาณ ร้อยละห้าจากที่ประชุมใหญ่สามัญประจำปี 2549

3.4.2 คณะอนุกรรมการการบริหาร ดำเนินการจัดประชุมใหญ่สามัญประจำปี 2550 เพื่อให้คณะกรรมการสภาวิศวกร ชุดที่ 3 ขอความเห็นชอบแผนดำเนินงานและงบประมาณประจำปี พ.ศ. 2550 จากที่ประชุมใหญ่สามัญประจำปี 2550

3.4.3 คณะอนุกรรมการการบริหารพิจารณามาตรการเพื่อประกันความเสี่ยงในการดำเนินงานตามอำนาจหน้าที่ให้แก่กรรมการ และอนุกรรมการของสภาวิศวกร

3.4.4 คณะอนุกรรมการการบริหาร ดำเนินโครงการรักษาระบบประกันคุณภาพในสำนักงาน

3.4.5 คณะอนุกรรมการมาตรฐานการประกอบวิชาชีพ ดำเนินโครงการสนับสนุนการจัดทำมาตรฐานการปฏิบัติวิชาชีพ (Code of Practice)

3.4.6 คณะอนุกรรมการจัดทำนโยบายและแผนการสนับสนุนทุนการศึกษา การวิจัยและการประกอบวิชาชีพวิศวกรรม ดำเนินโครงการรณรงค์สร้างความปลอดภัยในชุมชนสู่การแก้ปัญหาด้านวิศวกรรมจราจร

3.5 จัดทำแผนงานตามนโยบาย ด้านพัฒนาองค์กรในครึ่งหลัง ปี พ.ศ. 2549

คณะกรรมการสภาวิศวกรชุดที่ 3 ดำเนินการ ดังนี้

3.5.1 พัฒนาการของสำนักงานสภาวิศวกรเข้าสู่สากล โดย คณะกรรมการสภาวิศวกรชุดที่ 3 มอบหมายให้คณะอนุกรรมการบริหารดำเนินการรักษาระบบประกันคุณภาพในสำนักงาน และให้คณะอนุกรรมการการเงินปรับปรุงสำนักงานสภาวิศวกร พร้อมครุภัณฑ์ (เครื่องมือเครื่องใช้ในสำนักงาน)

3.5.2 สร้างระบบสารสนเทศในองค์กรเพื่อเป็น e-Organization โดยปรับปรุงที่ทำการ อุปกรณ์สำนักงาน และการจัดองค์กรให้ทันสมัย และสามารถสื่อสารได้ทั่วโลก ในการนี้ สำหรับในครึ่งปี พ.ศ. 2549 คณะกรรมการสภาวิศวกรชุดที่ 3 มอบหมายให้ คณะอนุกรรมการต่าง ๆ ดำเนินการ ดังนี้

3.5.2.1 คณะอนุกรรมการบริหารดำเนินโครงการงานระบบสารบรรณ อิเล็กทรอนิกส์ และโครงการคลังข้อมูลความรู้ทางวิศวกรรม พร้อมปรับปรุงระบบคอมพิวเตอร์และพัฒนา Web Site ด้วย

3.5.2.2 คณะอนุกรรมการการเงินดำเนินโครงการพัฒนาระบบบัญชีและงานงบประมาณให้เชื่อมต่อกับระบบคอมพิวเตอร์ของสภาวิศวกรและครงการแปลงเอกสารเป็นข้อมูลอิเล็กทรนิกส์และส่งจัดเก็บที่คลังเอกสาร พร้อมปรับปรุงระบบคอมพิวเตอร์และพัฒนา Web Site นี้ และสนับสนุนค่าใช้จ่ายการบำรุงรักษาระบบคอมพิวเตอร์ของสำนักงานสภาวิศวกร

3.5.3 ดำเนินการประชาสัมพันธ์เชิงรุก เพื่อการทำความเข้าใจให้สมาชิก และเกิดภาพพจน์ที่ดีต่อสภาวิศวกร โดยคณะกรรมการสภาวิศวกรชุดที่ 3 มอบหมายให้ คณะอนุกรรมการประชาสัมพันธ์ ดำเนินโครงการและกิจกรรม และฝ่ายบริหาร ฯ สำนักงานสภาวิศวกรดูแลงานเลขานุการ ตั้งแต่ในครึ่งปี พ.ศ. 2549 ดังนี้

3.5.2.1 โครงการสภาวิศวกรสู่ประชาชน

3.5.2.2 โครงการพิเศษกิจกรรมการประชาสัมพันธ์สภาวิศวกร

3.5.2.3 จัดทำแผ่นพับประชาสัมพันธ์สภาวิศวกร และทำสารสภาวิศวกร ราย 2 เดือน

3.5.2.4 จัดทำวีดีทัศน์แนะนำสภาวิศวกรให้ทันสมัย

ทิศทางแผนสำหรับดำเนินการการตามมแผนหลักสำหรับ ปี พ.ศ. 2550

(ระหว่าง 1 มกราคม 2550 ถึง 31 ธันวาคม 2550)

1. หลักการดำเนินงาน ในปี พ.ศ. 2550 เป็นการดำเนินงานต่อเนื่อง ให้เป็นไปตามมติที่ประชุมใหญ่สามัญประจำปี พ.ศ. 2550โดยปรับบางส่วนให้สอดคล้องกับนโยบายคณะกรรมการสภาวิศวกรชุดที่ 3 นำมาปฏิบัติงานตลอดปีพ.ศ. 2550 กล่าวคือ

1.1 คณะกรรมการสภาวิศวกรชุดที่ 3 จัดทำรายงานประจำปี แสดงผลงานในปี พ.ศ. 2549 และจัดทำแผนการดำเนินงานและงบประมาณประจำปี พ.ศ. 2550 พร้อมคำชี้แจงนโยบายและแผนหลักประจำปี โดยสืบสานงานเดิมให้มีความต่อเนื่องกับแผนดำเนินงานและงบประมาณของปี พ.ศ. 2549 ตามสมควร พร้อมกับสร้างงานใหม่มาปฏิบัติตามนโยบายที่วางไว้ให้สมบูรณ์ยิ่งขึ้น รวมถึงการศึกษาตามความจำเป็นต้องมีข้อบังคับ หรือกฎกระทรวงสำหรับการปฏิบัติงานตามนโยบายและแผนที่วางไว้

1.2 จัดทำงบดุลและบัญชีรายได้รายจ่ายประจำปี พ.ศ. 2549 ให้ผู้สอบบัญชีรับรอง ตามกฎหมาย

1.3 จัดประชุมใหญ่สามัญประจำปี พ.ศ. 2550 ภายในหนึ่งร้อยยี่สิบวัน เพื่อเสนอสมาชิกพิจารณาแผนดำเนินงานและงบประมาณ ปี พ.ศ. 2550 และเสนอ ร่างข้อบังคับและร่างกฎกระทรวงให้มีมติที่ประชุมเห็นชอบ และตามเสนอก่อนนำไปปฏิบัติ ต่อไป

1.4 จัดประชุมใหญ่วิสามัญ 2 ครั้ง เพื่อกรณีต้องเสนอร่างข้อบังคับและร่างกฎกระทรวงเพิ่มเติมตามความจำเป็นให้มีมติที่ประชุมเห็นชอบให้สมบูรณ์ตามเงื่อนไขทางกฎหมาย

2. แผนงาน และกิจกรรมสำหรับการดำเนินงาน ในปี พ.ศ. 2550

เป็นการดำเนินงานตามนโยบาย และแผนหลักของคณะกรรมการสภาวิศวกรชุดที่ 3 โดยอาจปรับแผนดำเนินงานใหม่ให้สอดคล้องกับงบประมาณตามมีมติประชุมใหญ่สามัญ หรือวิสามัญประจำปี พ.ศ. 2550 คือ

2.1 ปรับปรุงการบริหารองค์กร ทั้งรูปแบบการบริหาร และสถานที่ทำงานพร้อมอุปกรณ์สำนักงานให้ทันสมัยพอเพียงตามความจำเป็นเพื่อเพิ่มประสิทธิภาพการปฏิบัติงานตามนโยบาย ด้านการประกอบวิชาชีพ ด้านการพัฒนาการศึกษา ด้านการบริการสมาชิก ด้านงานบริการเพื่อสังคม และด้านการพัฒนาองค์กรโดยคณะอนุกรรมการนโยบายและแผนหลักพิจารณาเสนอให้คณะกรรมการสภาวิศวกรพิจาณาต่อไป ทั้งนี้ สำนักงานสภาวิศวกรดูแลงานเลขานุการ

2.2 กำกับการบริหารให้มีการดำเนินการตามนโยบายที่วางไว้แล้ว โดยคณะอนุกรรมการบริหารดจัดการประชุมสัมมนาปรับแผนงานใหม่ตามความเหมาะสม ทั้งนี้ ฝ่ายบริหาร ฯดูแลงานเลขานุการ

2.3 ประเมินผลงานตามนโยบายและแผนหลัก 3 ปีในปลายปี พ.ศ. 2550 พร้อมเตรียมวางแผนดำเนินงานและงบประมาณประจำปี พ.ศ. 2551 โดยคณะอนุกรรมการนโยบายและแผนหลัก จัดทำโครงการประชุมสัมมนาตามสมควร

2.4 จัดประชุมใหญ่สามัญประจำปี พ.ศ. 2551

3. การดำเนินงานตามแผนหลักใน ปี พ.ศ. 2550

คณะกรรมการสภาวิศวกรสมัยที่ 3 กำหนดการดำเนินงานในรูปโครงการ หรือกิจกรรมต่าง ๆของปี พ.ศ. 2550 ตามนโยบายที่วางไว้ให้ครบถ้วน โดยมอบหมายคณะอนุกรรมการต่าง ๆ รับผิดชอบแต่ละโครงการ ทั้งนี้ อาจมีระยะเวลาใช้ปฏิบัติยาวนานกว่า 1 ปีได้ตามความจำเป็น กล่าวคือ

3.1 จัดทำแผนงานตามนโยบายด้านการประกอบวิชาชีพของปี พ.ศ. 2550 โดยคณะกรรมการสภาวิศวกรชุดที่ 3 มอบหมายให้คณะอนุกรรมการการดำเนินงานกิจกรรม หรือ โครงการ ที่ได้รับการเห็นชอบงบประมาณในการประชุมใหญ่วิสามัญ ปี พ.ศ. 2550 ได้แก่

3.1.1 จัดให้มีโครงการสำหรับปรับปรุงขั้นตอนและพิจารณาการออกใบอนุญาตให้เป็นธรรมและถูกต้องตามกฎหมาย โดยมอบให้คณะอนุกรรมการที่เกี่ยวข้องดำเนินการ คือ

3.1.1.1 โครงการสัมมนาระดมความคิดเพื่อกำหนดวิธีการพิจารณาผลการศึกษา ผู้ขอรับใบอนุญาตประเภทบุคคลระดับภาคีโดยคณะอนุกรรมการพิจารณาคุณสมบัติและตรวจผลการศึกษาผู้ขอรับใบอนุญาตประเภทบุคคลระดับภาคี เป็นผู้รับผิดชอบ และฝ่ายทะเบียน ฯดูแลงานเลขานุการ

3.1.1.2 โครงการแนะแนวทางการเลื่อนระดับใบอนุญาตโดยคณะอนุกรรมการ มาตรฐานการประกอบอาชีพ เป็นผู้รับผิดชอบ และฝ่ายทะเบียน ฯดูแลงานเลขานุการ

3.1.1.3 โครงการปรับปรุงแก้ไข พ.ร.บ. วิศวกร พ.ศ. 2542 ข้อบังคับสภาวิศวกรและระเบียบคณะกรรมการสภาวิศวกร โดยคณะอนุกรรมการพิจารณากฎหมาย เป็นผู้รับผิดชอบ และฝ่ายกฎหมายและจรรยาบรรณดูแลงานเลขานุการ

3.1.2 จัดให้มีโครงการสำหรับสนับสนุนเร่งรัดการเพิ่มสาขาวิชาชีพวิศวกรรมควบคุม และส่งเสริมการพัฒนาสาขาวิชาวิศวกรรมอื่น ที่มิใช่วิศวกรรมควบคุมให้ประกอบวิชาชีพได้ได้ทั้งในประเทศได้ทั้งในและต่างประเทศ คือ

3.1.2.1 โครงการสัมมนาให้ความรู้ทั่วไปในเรื่องของ ASEAN Engineers , WTO , FTA โดยคณะอนุกรรมการกิจการฝ่ายต่างประเทศ เป็นผู้รับผิดชอบ และฝ่ายพัฒนา ฯ ดูแลงานเลขานุการ

3.1.2.2 โครงการประชุมร่วมกับหน่วยงาน สมาคมวิชีพ สถาบันการศึกษา องค์กรของรัฐที่เกี่ยวข้อง โดยคณะอนุกรรมการกิจการฝ่ายต่างประเทศ เป็นผู้รับผิดชอบ และฝ่ายพัฒนา ฯ ดูแลงานเลขานุการ

3.1.3 จัดให้มีโครงการสำหรับบริหารจัดการให้มีการจัดการทดสอบความรู้ระดับภาคีวิศวกรเพื่อการออกใบอนุญาต คือ

3.1.3.1 โครงการทดสอบความรู้ทางวิศวกรรมระดับภาคีโดยคณะอนุกรรมการพิจารณาคุณสมบัติและตรวจผลการศึกษาผู้ขอรับใบอนุญาตประเภทบุคคลระดับภาคี เป็นผู้รับผิดชอบ และฝ่ายทะเบียน ฯดูแลงานเลขานุการ

3.1.3.2 โครงการจัดทำคลังข้อสอบระดับภาคีวิศวกรปี 2552 โดยคณะอนุกรรมการทดสอบความรู้ระดับภาคีวิศวกรปี 2552 เป็นผู้รับผิดชอบ และฝ่ายพัฒนา ฯ ดูแลงานเลขานุการ

3.1.3.3 โครงการทดสอบความรู้ในการยื่นขอรับใบอนุญาตระดับภาคีวิศวกรพิเศษ โดยคณะอนุกรรมการทดสอบความรู้ระดับภาคีวิศวกรพิเศษ

3.1.4 สนับสนุนและส่งเสริมให้วิศวกรมีการพัฒนาวิชาชีพวิศวกรรมอย่างต่อเนื่องเพื่อการเลื่อนระดับใบอนุญาตได้ โดยพิจารณาตามเกณฑ์ปกติต่อเนื่องจากที่ใช้อยู่ ในปี พ.ศ. 2549 และที่ปรับปรุงเกณฑ์เพื่อ ใช้ผลงานการพัฒนาวิชาชีพวิศวกรรมอย่างต่อเนื่องได้ คือ

3.1.4.1 โครงการจัดทดสอบความรู้ทางวิศวกรรมระดับสามัญวิศวกร ปีละ 3 ครั้ง โดยคณะอนุกรรมการทดสอบความรู้ทางวิศวกรรมระดับสามัญวิศวกร(ทั้ง 5 สาขา) เป็นผู้รับดำเนินการ

3.1.4.2 โครงการสัมมนาแนะแนวทางการยื่นขอเลื่อนระดับจากสามัญวิศวกร เป็นวุฒิวิศวกร และทดสอบความรู้ความชำนาญการประกอบวิชาชีพวิศวกรรมควบคุมระดับวุฒิวิศวกร ทั้ง 5 สาขา โดยคณะอนุกรรมการทดสอบความรู้ทางวิศวกรรมระดับสามัญวิศวกร แต่ละสาขาเป็นผู้รับดำเนินการ

3.1.4.3 โครงการสัมมนาแนวทางและมาตรฐานทดสอบความรู้ข้อเขียนผู้ขอเลื่อนระดับเป็นสามัญวิศวกรสาขาวิศวกรรมโยธา โดยคณะอนุกรรมการทดสอบความรู้ทางวิศวกรรมระดับสามัญวิศวกรสาขาวิศวกรรมโยธาเป็นผู้รับดำเนินการ

3.1.4.4 โครงการสัมมนากำหนดมาตรฐานการพิจารณาผลงานผู้ขอเลื่อนระดับเป็นสามัญวิศวกรสาขาวิศวกรรมโยธา โดยคณะอนุกรรมการทดสอบความรู้ทางวิศวกรรมระดับสามัญวิศวกรสาขาวิศวกรรมโยธาเป็นผู้รับดำเนินการ

3.1.4.5 โครงการสัมมนาการกำหนดรูปแบบการพิจารณาผลงาน การสอบสัมภาษณ์ผู้ขอเลื่อนระดับเป็นสามัญวิศวกรและวุฒิวิศวกรให้เป็นไปในทิศทางเดียวกัน และการออกข้อสอบระดับสามัญสาขาวิศวกรรมเหมืองแร่โดยคณะอนุกรรมการทดสอบความรู้ทางวิศวกรรมระดับสามัญและวุฒิสาขาวิศวกรรมเหมืองแร่เป็นผู้รับดำเนินการ

3.1.4.6 โครงการประชาสัมพันธ์การพัฒนาวิชาชีพอย่างต่อเนื่อง โดยคณะอนุกรรมการพัฒนาวิชาชีพอย่างต่อเนื่องเป็นผู้รับดำเนินการ

3.1.4.7 โครงการอบรมความรู้เพื่อการพัฒนาวิชาชีพอย่างต่อเนื่อง โดยคณะอนุกรรมการพัฒนาวิชาชีพอย่างต่อเนื่องเป็นผู้รับดำเนินการ

3.1.4.8 โครงการจัดทำ CPD Logbook และเอกสารประชาสัมพันธ์โดยคณะอนุกรรมการพัฒนาวิชาชีพอย่างต่อเนื่องเป็นผู้รับดำเนินการ

3.1.4.9 โครงการตรวจประเมินหลักสูตรและองค์กรพัฒนาวิชาชีพอย่างต่อเนื่องเป็นผู้รับดำเนินการโดยคณะอนุกรรมการพัฒนาวิชาชีพอย่างต่อเนื่องเป็นผู้รับดำเนินการ

3.1.4.10 โครงการออกข้อสอบสำหรับระบบทดสอบสำหรับระบบทดสอบตนเองผ่านเวปโดยคณะอนุกรรมการพัฒนาวิชาชีพอย่างต่อเนื่องเป็นผู้รับดำเนินการ

3.1.4.11 โครงการอบรมการใช้โปรแกรมองค์กรแม่ข่ายโดยคณะอนุกรรมการพัฒนาวิชาชีพอย่างต่อเนื่องเป็นผู้รับดำเนินการ

3.1.4.12 โครงการจัดทำเอกสารพื้นฐานทางด้านวิศวกรรมโยธาโดยคณะอนุกรรมการพัฒนาวิชาชีพอย่างต่อเนื่องเป็นผู้รับดำเนินการ

3.1.5 ส่งเสริมวิชาชีพวิศวกรรมสู่สากล โดยมอบให้คณะอนุกรรมการที่เกี่ยวข้องดำเนินการ คือ

3.1.5.1 คณะอนุกรรมการกิจการฝ่ายต่างประเทศ เผยแพร่กิจการที่ดูแลให้สมาชิกทันเหตุการณ์ที่มีผลต่อการพัฒนาและการประกอบวิชาชีพวิศวกรรม ทั้งระดับประเทศในภูมิภาค และในทั่วโลก โดยพิจารณาการเข้ามีส่วนร่วมในการประชุมสัมมนาระหว่างประเทศสำคัญที่เกี่ยวข้อง จัดทำคู่มือวิศวกรรมอาเซียน เอเปก องค์การการค้าโลก และหารายละเอียดเพื่อการเข้าเป็นสมาชิก Washington Accord

3.1.5.2 คณะอนุกรรมการจัดทำนโยบายและแผนสนับสนุนการศึกษา การวิจัยและการประกอบวิชาชีพวิศวกรรม พิจารณาส่งเสริมให้มีการพัฒนาศักยภาพทางวิชาการในการประกอบอาชีพทุกสาขาวิศวกรรม อาทิ สนับสนุนการใช้ภาษาอังกฤษสำหรับการประกอบอาชีพหรือดำเนินโครงการทางวิศวกรรม

3.2 จัดทำแผนงานตามนโยบายด้านการพัฒนาการศึกษาของปี พ.ศ. 2550 โดยคณะกรรมการสภาวิศวกรชุดที่ 3 มอบหมายให้คณะอนุกรรมการการดำเนินงานกิจกรรม หรือ โครงการ ที่ได้รับการเห็นชอบงบประมาณในการประชุมใหญ่วิสามัญ ปี พ.ศ. 2550 ได้แก่

3.2.1 แผนส่งเสริมและสนับสนุนสถาบันการศึกษาให้ผลิตวิศวกรให้มีคุณภาพและคุณธรรม ในปี พ.ศ. 2550 คือ

3.2.1.1 โครงการแนะนำการรับรองหลักสูตรตามเกณฑ์สภาวิศวกรทุกสาขา โดยคณะอนุกรรมการมาตรฐานการศึกษาเป็นผู้รับดำเนินการ และฝ่ายพัฒนา ฯ ดูแลงานเลขานุการ

3.2.1.2 โครงการสัมมนาการพัฒนาและรับรองหลักสูตรตามเกณฑ์สภาวิศวกรทุกสาขา โดยคณะอนุกรรมการมาตรฐานการศึกษาเป็นผู้รับดำเนินการ และฝ่ายพัฒนา ฯ ดูแลงานเลขานุการ

3.2.1.3 โครงการจัดประชุมร่วมกับองค์กร/สถาบันที่เกี่ยวข้องในการพัฒนาวิชาชีพวิศวกรรมโดยคณะอนุกรรมการพัฒนาและส่งเสริมการประกอบวิชาชีพวิศวกรรมเป็นผู้รับดำเนินการ และฝ่ายพัฒนาการ ฯ ดูแลงานเลขานุการ

3.2.2 แผนสนับสนุนให้มีการวิจัยระหว่างภาคอุตสาหกรรมและสถาบันการศึกษา และมีการยกย่องเชิดชูวิศวกรที่มีผลงานเป็นประโยชน์ต่อสังคม โดยคณะกรรมการสภาวิศวกรชุดที่ 3 มอบหมายให้คณะอนุกรรมการการดำเนินงานกิจกรรม หรือ โครงการ ที่ได้รับการเห็นชอบงบประมาณในการประชุมใหญ่วิสามัญ ปี พ.ศ. 2550 ได้แก่

3.2.2.1 โครงการประกวดผลงานวิจัยผลงานวิชาการ และผลงานการปฏิบัติงานด้านวิศวกรรมจราจร โดยคณะอนุกรรมการจัดทำนโยบายและแผนสนับสนุนการศึกษา การวิจัยและการประกอบวิชาชีพวิศวกรรมเป็นผู้รับผิดชอบ และฝ่ายบริหาร ฯ ดูแลงานเลขานุการ

3.2.2.2 พิจารณาหัวข้อเรื่องเพื่อประกาศแจ้งภาคอุตสาหกรรมและสถาบันการศึกษาร่วมกัทำวิจัย โดยคณะอนุกรรมการจัดทำนโยบายและแผนสนับสนุนการศึกษา การวิจัยและการประกอบวิชาชีพวิศวกรรมเป็นผู้รับผิดชอบ และฝ่ายบริหาร ฯ ดูแลงานเลขานุการ

3.3 จัดทำแผนงานตามนโยบายด้านการบริการสมาชิกของปี พ.ศ. 2550 โดยคณะกรรมการสภาวิศวกรชุดที่ 3 มอบหมายให้คณะอนุกรรมการการดำเนินงานกิจกรรม หรือ โครงการ ที่ได้รับการเห็นชอบงบประมาณในการประชุมใหญ่วิสามัญ ปี พ.ศ. 2550 ได้แก่

3.3.1 **จัดทำเอกสารอ้างอิงอัตราค่าตอบแทนบริการวิชาชีพแต่ละระดับ**โดยคณะกรรมการสภาวิศวกรชุด ที่ 3 มอบหมายให้คณะอนุกรรมการบริหารพิจารณาแต่งตั้งคณะทำงานประกอบด้วยผู้ทรงคุณวุฒิหรือผู้แทนสมาคมวิชาชีพทางวิศวกรรมดำเนินงานกิจกรรม หรือโครงการกำหนดเกณฑ์ หรือทำเอกสารอ้างอิงสำหรับการจ้าง หรือการเรียกค่าจ้างงานที่ปรึกษา หรือบริการทางวิชาชีพวิศวกรรมสำหรับเสนอให้คณะกรรมการสภาวิศวกรเห็นชอบให้เผยแพร่ต่อไป

3.3.2 **เพิ่มการให้บริการทางวิชาการและความรู้ทางวิชาชีพ และประชาสัมพันธ์ข่าวสารข้อมูลแก่สมาชิก ทั้งบุคคลและนิติบุคคล**โดยคณะกรรมการสภาวิศวกรชุด ที่ 3 มอบหมายให้คณะอนุกรรมการดำเนินงานแทนได้แก่

3.3.2.1 โครงการจัดประชุมสัมมนาใบอนุญาตประเภทนิติบุคคล เพื่อให้เกิดความชัดเจนทั้งความหมาย และขอบข่าย วัตถุประสงค์ และเกณฑ์การพิจารณาออกใบอนุญาต ตลอดจนมาตรการควบคุม โดยโดยอนุกรรมการจัดอบรมและทดสอบความพร้อมเป็นผู้รับผิดชอบ และฝ่ายพัฒนา ฯดูแลงานเลขานุการคณะอนุกรรมการพิจารณานาคุณสมบัติผู้ขอรับ

ใบอนุญาตประเภทนิติบุคคลอนุญาต เป็นผู้รับผิดชอบ และฝ่ายทะเบียนและใบอนุญาต ดูแลงานเลขานุการ

3.3.2.2 โครงการจัดอบรมและทดสอบความพร้อม โดยคณะอนุกรรมการจัดอบรมและทดสอบความพร้อมเป็นผู้รับผิดชอบ และฝ่ายพัฒนา ฯดูแลงานเลขานุการ

3.3.2.3 โครงการจัดสอบผู้ตรวจสอบอาคาร เป็นโครงการที่จัดเพิ่มขึ้นของคณะกรรมการสภาวิศวกรชุดที่ 3 เพื่อให้ความร่วมมือต่อกรมโยธาธิการและผังเมือง กระทรวงมหาดไทย โดยแต่งตั้งอนุกรรมการจัดอบรมและทดสอบความพร้อมให้เป็นผู้รับผิดชอบ และฝ่ายพัฒนา ฯ ดูแลงานเลขานุการ

3.3.2.4 โครงการอบรมการพัฒนาวิชาชีพจากวิศวกรอาวุโส โดยคณะอนุกรรมการมาตรฐานการศึกษา เป็นผู้รับผิดชอบ และฝ่ายพัฒนา ฯดูแลงานเลขานุการ

3.3.2.5 โครงการสัมมนาการนำเสนอโครงการ โดยคณะอนุกรรมการพัฒนาและส่งเสริมการประกอบวิชาชีพวิศวกรรมเป็นผู้รับผิดชอบ และฝ่ายพัฒนา ฯดูแลงานเลขานุการ

3.3.2.6 โครงการดำเนินเรื่องร้องเรียนจรรยาบรรณของวิศวกร โดยคณะกรรมการจรรยาบรรณ เป็นผู้รับผิดชอบ และฝ่ายกฎหมายและจรรยาบรรณดูแลงานเลขานุการ

3.3.2.7 โครงการติดตามสมาชิกและใบอนุญาตหมดอายุ โดยคณะอนุกรรมการสวัสดิการ ร่วมกับคณะอนุกรรมการการเงิน เป็นผู้รับผิดชอบ และฝ่ายการเงิน ฯและฝ่ายทะเบียน ฯดูแลงานเลขานุการ

3.3.3 ผลักดันให้หน่วยงานของรัฐเร่งรัดการบังคับใช้ พ.ร.บ. วิศวกร พ.ศ. 2542 โดยคณะกรรมการสภาวิศวกรชุด ที่ 3 มอบหมายให้โดยคณะกรรมการสภาวิศวกรชุด ที่ 3 มอบหมายให้คณะอนุกรรมการดำเนินงานแทนได้แก่

3.3.3.1 จัดการเสนอเรื่องให้กระทรวงมหาดไทยส่งเรื่องให้สำนักนายกรัฐมนตรีพิจารณาเพื่อขอให้มีการระบุในระเบียบการพัสดุในการงานขนาดต้องมีวิศวกรรับรอง โดยคณะอนุกรรมการบริหารเป็นผู้รับผิดชอบ และฝ่ายบริหาร ฯ ดูแลงานเลขานุการ

3.3.3.2 จัดการเสนอเรื่องให้กระทรวงมหาดไทยส่งเรื่องให้สำนักงาน ก.พ. และคณะกรรมการรัฐวิสาหกิจ ต่าง ๆพิจารณาเพื่อขอให้มีการรับความสำคัญของใบอนุญาตประกอบวิชาชีพของวิศวกรของหน่วยงานในความดูแล สำหรับกรณี การกำหนดตำแหน่งงาน และการแต่งตั้งวิศวกร

3.3.4 ปรับปรุงข้อบังคับ ระเบียบและเกณฑ์ต่าง ๆ รวมทั้งข้อบังคับของสภาวิศวกรว่าด้วยการต่าง ๆ เช่นการเลือกและการเลือกตั้งกรรมการสภาวิศวกร 2543 และข้อบังคับอื่น ๆตามความ

เหมาะสมโดยคณะกรรมการสภาวิศวกรชุด ที่ 3 มอบหมายให้โดยคณะกรรมการสภาวิศวกรชุด ที่ 3 มอบหมายให้คณะอนุกรรมการดำเนินงานแทนได้แก่

3.3.4.1 โครงการจัดประชุมใหญ่สามัญประจำปี 2550 โดยคณะอนุกรรมการบริหารเป็นผู้รับผิดชอบ ดูแลงานเลขานุการ

3.3.4.2 โครงการจัดประชุมใหญ่วิสามัญประจำปี 2550 โดยคณะอนุกรรมการบริหารเป็นผู้รับผิดชอบ ดูแลงานเลขานุการ

3.3.5 พิจารณาจัดสวัสดิการให้แก่สมาชิก โดยคณะกรรมการสภาวิศวกรชุด ที่ 3 มอบหมายให้คณะอนุกรรมการสวัสดิการสภาวิศวกรดำเนินโครงการส่งเสริมการจัดสวัสดิการแก่สมาชิกสภาวิศวกร ซึ่งฝ่ายทะเบียน ฯ ดูแลงานเลขานุการ

3.3.6 ส่งเสริมความรู้ทางกฎหมายที่เกี่ยวข้องกับวิศวกร เช่นกฎหมายแพ่ง กฎหมายอาญา การประกันรับผิด การรักษาสิทธิในทรัพย์สินทางปัญญา เป็นต้น โดยคณะกรรมการสภาวิศวกรชุด ที่ 3 มอบหมายให้โดยคณะกรรมการสภาวิศวกรชุด ที่ 3 ขอให้คณะกรรมการจรรยาบรรณ ดำเนินโครงการสัมมนาเผยแพร่ความรู้จรรยาบรรณของวิศวกร(เชิงรุก) และฝ่ายกฎหมายและจรรยาบรรณดูแลงานเลขานุการ

3.4 จัดทำแผนงานตามนโยบายด้าน บริการเพื่อสังคม ของปี พ.ศ. 2550 โดยคณะกรรมการสภาวิศวกรชุดที่ 3 มอบหมายให้คณะอนุกรรมการการดำเนินงานกิจกรรม หรือ โครงการ ที่ได้รับการเห็นชอบงบประมาณในการประชุมใหญ่วิสามัญ ปี พ.ศ. 2550 ได้แก่

3.4.1 สนับสนุนให้สมาคมวิชาชีพ (เช่น สมาคมวิศวกรรมสถานแห่งประเทศไทย ฯ สมาคมวิศวกรรมออกแบบ ฯ สมาคมสิ่งแวดล้อม ฯ เป็นต้น) และสถาบันการศึกษา จัดทำมาตรฐานหรือคู่มือในการประกอบวิชาชีพวิศวกรรมควบคุม โดยคณะกรรมการสภาวิศวกรชุด ที่ 3 มอบหมายให้คณะอนุกรรมการดำเนินงานแทนได้แก่

3.4.1.1 โครงการสนับสนุนการจัดทำมาตรฐานการปฏิบัติวิชาชีพ (Code of Practice) โดยคณะอนุกรรมการมาตรฐานการประกอบวิชาชีพเป็นผู้รับผิดชอบ และฝ่ายพัฒนา ฯ ดูแลงานเลขานุการ

3.4.1.2 โครงการสนับสนุนการจัดทำมาตรฐานการปฏิบัติวิชาชีพระหว่างกาลทุกสาขา) โดยคณะอนุกรรมการมาตรฐานการประกอบวิชาชีพเป็นผู้รับผิดชอบ และฝ่ายพัฒนา ฯ ดูแลงานเลขานุการ

3.4.1.3 โครงการบริหารโครงการจัดมาตรฐานการปฏิบัติวิชาชีพ) โดย คณะอนุกรรมการมาตรฐานการประกอบวิชาชีพเป็นผู้รับผิดชอบ และฝ่ายพัฒนา ฯ ดูแลงานเลขานุการ

3.4.2 สร้างเครือข่ายวิศวกรอาสาช่วยเหลือชุมชนในยามประสบภัยพิบัติ และรณรงค์เรื่องความปลอดภัยสาธารณะโดยคณะกรรมการสภาวิศวกรชุด ที่ 3 มอบหมายให้คณะอนุกรรมการจัดทำนโยบายและแผนการศึกษา การวิจัยและการประกอบวิชาชีพวิศวกรรมดำเนินโครงการวิจัยวิศวกรรมจราจร "ชุบชุมชนร่วมใจ สร้างความปลอดภัยทางถนน" และฝ่ายบริหาร ฯดูแลงานเลขานุการ

3.4.3 ให้คำปรึกษาหรือข้อเสนอแนะต่อรัฐบาลและสาธารณะชนเกี่ยวกับนโยบายและปัญหาด้านวิศวกรรม รวมทั้งเทคโนโลยี โดยคณะกรรมการสภาวิศวกรชุด ที่ 3 พิจารณาประเด็นปัญหาหรือข้อควรปฏิบัติให้แก่ภาครัฐเมื่อได้รับการมอบหมาย หรือการขอความร่วมมือตามแต่กรณี

3.4.4 สร้างเครือข่ายความสัมพันธ์กับหน่วยงานทางวิศวกรรมและวิชาชีพอื่น โดยคณะกรรมการสภาวิศวกรชุด ที่ 3 มอบหมายให้คณะอนุกรรมการบริหารดำเนินโครงการสมาพันธ์วิชาชีพ ซึ่งฝ่ายบริหาร ฯ ดูแลงานเลขานุการ

3.5 จัดทำแผนงานตามนโยบายด้านพัฒนาองค์กร ของปี พ.ศ. 2550 โดยคณะกรรมการสภาวิศวกรชุดที่ 3 มอบหมายให้คณะอนุกรรมการการดำเนินงานกิจกรรม หรือ โครงการ ที่ได้รับการเห็นชอบงบประมาณในการประชุมใหญ่วิสามัญ ปี พ.ศ. 2550 ได้แก่

3.5.1 ปรับปรุงระบบการบริหารงานของสำนักงานสภาวิศวกร ในเรื่องการพัฒนาบุคคลากร และการให้บริการแก่สมาชิกในบริเวรสำนักงานโดยคณะกรรมการสภาวิศวกรชุดที่ 3 มอบหมายให้คณะอนุกรรมการบริหารดำเนินโครงการปรับปรุงการให้บริการทางโทรศัพท์ของสำนักงานสภาวิศวกร และดำเนินงานปรับปรุงที่ทำการงานประชาสัมพันธ์ รวมถึงงานปรับปรุงสถานที่และอุปกรณ์พอเพียงต่อการต้อนรับผู้มาติดต่องานและสมาชิกของสภาวิศวกร

3.5.2 พัฒนาการของสำนักงานสภาวิศวกรเข้าสู่สากล โดยคณะกรรมการสภาวิศวกรชุดที่ 3 มอบหมายให้คณะอนุกรรมการบริหารดำเนินการปรับปรุงสถานที่ทำการพร้อมอุปกรณ์

สำนักงานต่าง ๆ ให้พอเพียงต่อการทำงานของการประชุม และการทำงานของคณะกรรมการ คณะอนุกรรมการ ผู้ทรงคุณวุฒิ ผู้ชำนาญการของสภาวิศวกร ตลอดจนที่ทำงานของผู้ตรวจ และคณะกรรมการจรรยาบรรณ รวมถึงห้องเก็บรักษาพัสดุและครุภัณฑ์ ห้องสมุด และจัดสถานที่พักผ่อนงาน ออกกำลังกาย และสันทนาการให้กรรมการ และเจ้าหน้าที่ สภาวิศวกรตาม สมควร

3.5.3 สร้างระบบสารสนเทศในองค์กรเพื่อเป็น e- Organization โดยคณะกรรมการสภาวิศวกรชุดที่ 3 ดำเนินกิจกรรม หรือโครงการเพื่อให้มีและใช้คอมพิวเตอร์ช่วยทำงานในสำนักงานสภาวิศวกรได้อย่างดี ทั้งนี้อาจจัดหาผู้เชียวชาญมาให้การปรึกษา หรือ มอบหมายให้อนุกรรมการคณะต่าง ๆดำเนินงานแทนตามแต่กรณี ได้แก่

3.5.3.1 โครงการแปลงเอกสารเป็นข้อมูลอิเล็กทรอนิกส์และจัดส่งที่คลังเอกสาร โดยคณะคณะอนุกรรมการบริหาร เป็นผู้รับผิดชอบ และฝ่ายบริหาร ฯ ดูแลงานเลขานุการ

3.5.3.2 ดำเนินการปรับปรุงการทำงานของสำนักงานด้วยระบบคอมพิวเตอร์ ที่มีเครื่องและอุปกรณ์ พร้อมชุดคำสั่งคอมพิวเตอร์ อุปกรสื่อสารและเจ้าหน้าที่ที่มีคุณภาพ ตลอดจนมีการฝึกอบรมให้เจ้าหน้าที่และกรรมการสามารถใช้ระบบคอมพิวเตอร์ช่วยทำงานได้อย่างพอเพียง โดยทุกฝ่ายในสำนักงานสภาวิศวกรดูแลการดำเนินงานในส่วนที่ใช้งานของตนเอง

3.5.4 ดำเนินการประชาสัมพันธ์เชิงรุกเพื่อการทำความเข้าใจให้สมาชิกและเกิดภาพพจน์ที่ดีต่อสภาวิศวกรโดยคณะกรรมการสภาวิศวกรชุด ที่ 3 มอบหมายให้คณะอนุกรรมการประชาสัมพันธ์ ซึ่งฝ่ายบริหาร ฯ ดูแลงานเลขานุการ ดำเนินงานแทนได้แก่

3.5.4.1 โครงการจัดทำสารวิศวกร (Newsletter) รายสองเดือน

3.5.4.2 โครงการประชาสัมพันธ์สื่อมวลชน

3.5.4.3 โครงการประชาสัมพันธ์กิจกรรมต่างประเทศ

3.5.4.4 โครงการประชาสัมพันธ์กิจกรรมนิติบุคคล

3.5.4.5 โครงการจัดทำแผ่นพับประชาสัมพันธ์สภาวิศวกร

3.5.4.6 โครงการจัดทำวีดีทัศน์แนะนำสภาวิศวกร

3.5.4.7 โครงการพิเศษกิจกรรมการประชาสัมพันธ์สภาวิศวกร

ทิศทางแผนสำหรับดำเนินการการตามมแผนหลักสำหรับ ปี พ.ศ. 2551- 52

(ระหว่าง 1 มกราคม 2551 ถึง 31 ธันวาคม 2550)

1 **หลักการดำเนินงาน ในปี พ.ศ. 2551 - 52** เป็นการดำเนินงานต่อเนื่องกันจนหมดวาระการทำหน้าที่ของคณะกรรมการสภาวิศวกรชุดที่ 3 และให้เป็นไปตามมติที่ประชุมใหญ่สามัญประจำปี พ.ศ. 2551 โดยอาจปรับปรุง ทบทวนแผนงาน หรือโครงการเดิมที่ดำเนินงานเหลื่อมปี หรือทำเพิ่มเติมให้ครบถ้วนตามนโยบายคณะกรรมการสภาวิศวกรชุดที่ 3 เพื่อนำมาปฏิบัติงานตลอดปีพ.ศ. 2551 และ ตลอดปีพ.ศ. 2552 พร้อมกับเตรียมมอบงานให้คณะกรรมการสภาวิศวกรชุดที่ 4 ต่อไป กล่าวคือ

2 แผนงาน และกิจกรรมสำหรับการดำเนินงาน ในปี พ.ศ. 2551 - 52

2.1 คณะกรรมการสภาวิศวกรชุดที่ 3 มอบหมายให้คณะอนุกรรมการต่าง ๆ ดำเนินงานกิจกรรม หรือโครงการในทิศทาง และกรอบงานสืบต่อกับแผนงาน กิจกรรม หรือโครงการที่มีอายุ การปฏิบัติงานเหลื่อมปี หรือที่ปรับเลื่อนช่วงเวลาปฏิบัติให้แล้วเสร็จจากปีก่อนมาดำเนินงานในปี พ.ศ. 2551 รวมถึงการเสนอโครงการใหม่ขึ้นดำเนินการ โดยให้คณะอนุกรรมการต่าง ๆ ดำเนินการยืนยัน หรือปรับปรุงงานกิจกรรม หรือ โครงการที่รับผิดชอบให้คณะกรรมการสภาวิศวกรชุดที่ 3 เห็นขอบเพื่อรวมใช้จัดทำแผนดำเนินงาน และงบประมาณ ประจำปี พ.ศ. 2551 เสนอขอมติเห็นชอบในการประชุมใหญ่สามัญประจำปี 2551 และทำนองเดียวกันให้มีการดำเนินการในช่วงปี พ.ศ. 2552 ตามสมควร

2.2 คณะกรรมการสภาวิศวกรชุดที่ 3 มอบหมายให้คณะอนุกรรมการนโยบายและแผนหลักจัดการประชุมสัมมนาเพื่อเตรียมจัดทำแผนดำเนินงาน และงบประมาณประจำปี พ.ศ.2552 ในช่วงกลางปี พ.ศ. 2551

2.3 คณะอนุกรรมการบริหารศึกษากฎกระทรวงทีหากจำเป็นเพิ่มเติม และทบทวนกฎกระทรวงเดิมตามสมควร รวมถึงการออก หรือทบทวนข้อบังคบ ระเบียบ หรือเกณฑ์ปฏิบัติให้เป็นตามนโยบายให้สมบูรณ์ และถูกต้องตามกฎหมาย เพื่อเสนอขอมติเห็นชอบในการประชุมใหญ่สามัญประจำปี 2551

2.4 คณะกรรมการสภาวิศวกรชุดที่ 3 จัดการให้มีการปรับปรุงสมรรถนะ เพิ่มศักยภาพ และประสิทธิภาพของระบบสารสนเทศ โดยให้เป็นระบบอิเล็กทรอนิกส์ทันสมัย และให้เพียงพอกับการบริการสมาชิก และการประชุมทำงานของคณะกรรมการ คณะอนุกรรมการ และผู้ทำงานตาง ๆ ในปี พ.ศ. 2551 และปี พ.ศ. 2552

2.5 คณะกรรมการสภาวิศวกรชุดที่ 3 จัดการให้มีการศึกษาอบรมเจ้าหน้าที่ในปี พ.ศ. 2551เพื่อเพิ่มความสามารถตามสมควรกับปริมาณและคุณภาพการงานให้เพียงพอกับการบริการสมาชิก และการประชุมทำงานของคณะกรรมการ คณะอนุกรรมการ และผู้ทำงาน และทำนองเดียวกันให้มีการดำเนินการในช่วงปี พ.ศ. 2552 ตามสมควร

2.6 คณะกรรมการสภาวิศวกรชุดที่ 3 จัดการให้มีการเสริมสร้างวัฒนธรรม ความมั่นคง และศักดิ์ศรีขององค์กร โดยผลิตผลงานที่มีคุณภาพ และปริมาณเป็นประโยชน์ต่อสังคม รวมถึงการสร้างเกียรติภูมิ และความเชื่อถือในทั้งระดับชาติและนานาชาติ อย่างต่อเนื่องและพอเพียงในช่วงในปี พ.ศ. 2551 และปี พ.ศ. 2552

2.7 คณะกรรมการสภาวิศวกรชุดที่ 3 สรุปผลงาน 3 ปี พร้อมเตรียมการมอบงานให้คณะกรรมการสภาวิศวกรชุดที่ 4

2.8 คณะกรรมการสภาวิศวกรชุดที่ 3 จัดการเลือกตั้งคณะกรรมการสภาวิศวกรชุดที่ 4 ในช่วงต้นปี พ.ศ. 2552 ตามกฎหมาย

2.9 คณะกรรมการสภาวิศวกรชุดที่ 3 จัดการมอบงานให้คณะกรรมการสภาวิศวกรชุดที่ 4

<u>หมายเหตุ</u>

คณะอนุกรรมการโยบายและแผนหลัก	ผู้จัดทำ
คณะกรรมการสภาวิศวกรชุดที่ 3	ผู้มอบหมายให้จัดทำและให้ความเห็นชอบ